



คู่มือสำหรับประชาชน
ตามพระราชบัญญัติการอำนวยความสะดวก
ในการพิจารณาอนุญาตของทางราชการ พ.ศ. ๒๕๕๘

ของ เทศบาลตำบลโพธิ์ทอง
อำเภอโพธิ์ทอง จังหวัดอ่างทอง

สารบัญ

	หน้า
๑. บทที่ ๑ บทนำ	
๑.๑ ที่มาของพระราชบัญญัติการอำนวยความสะดวก ในการพิจารณาอนุญาตของทางราชการ พ.ศ. ๒๕๕๘	๑
๑.๒ สารสำคัญของพระราชบัญญัติฯ ที่เกี่ยวกับการจัดทำคู่มือสำหรับประชาชน	๑
๒. บทที่ ๒ วัตถุประสงค์ของการจัดทำคู่มือฯ	๔
๓. บทที่ ๓ คู่มือทั้งหมดของหน่วยงานและกระบวนการจัดทำคู่มือฯ แต่ละคู่มือ	๕
๓.๑. การชำระภาษีป้าย	๖
๓.๒ การรับนักเรียนเข้าเรียนระดับก่อนประถมศึกษาในสถานศึกษา สังกัดองค์กรปกครองส่วนท้องถิ่น	๘
๓.๓ การลงทะเบียนยื่นคำขอรับเงินเบี้ยยังชีพผู้สูงอายุ	๑๐
๓.๔ การขอรับบำเหน็จพิเศษของทนายท (กรณีลูกจ้างประจำหรือลูกจ้างชั่วคราว ขององค์กรปกครองส่วนท้องถิ่นถึงแก่กรรมอันเนื่องจากการปฏิบัติงานในหน้าที่)	๑๒
๓.๕ การลงทะเบียนยื่นคำขอรับเงินเบี้ยความพิการ	๑๔
๓.๖ การขอรับการสงเคราะห์ผู้ป่วยเอดส์	๑๖
๓.๗ การลงทะเบียนยื่นคำขอรับเงินอุดหนุนเด็กแรกเกิด	๑๙
๓.๘ การลงทะเบียนยื่นคำขอรับเงินค่าทำศพผู้สูงอายุ	๒๑
๓.๙ การรับชำระภาษีโรงเรือนและที่ดิน	๒๓
๓.๑๐ การขอรับบำเหน็จพิเศษของลูกจ้างชั่วคราว ขององค์กรปกครองส่วนท้องถิ่น	๓๓
๓.๑๑ การโฆษณาด้วยการปิด ติ่ง หรือโปสเตอร์แผ่นประกาศ หรือใบปลิวในที่สาธารณะ	๓๕
๓.๑๒ คู่มือประชาชน ตามพระราชบัญญัติการสาธารณสุข พ.ศ. ๒๕๓๕	๓๙

บทที่ ๑ บทนำ

ที่มาของพระราชบัญญัติการอำนวยความสะดวกในการพิจารณาอนุญาตของทางราชการ พ.ศ. ๒๕๕๘

ปัจจุบันมีกฎหมายว่าด้วยการอนุญาตจำนวนมากที่กำหนดให้ประชาชนต้องติดต่อหน่วยงานภาครัฐเพื่อขออนุญาตอนุมัติขึ้นทะเบียนรับแจ้งซึ่งในการขออนุญาตจะต้องติดต่อกับส่วนราชการหลายแห่ง อีกทั้งกฎหมายหลายฉบับไม่ได้กำหนดระยะเวลา เอกสารและหลักฐานที่จำเป็น รวมถึงขั้นตอนในการพิจารณาไว้อย่างชัดเจน ทำให้เกิดความไม่ชัดเจนสร้างภาระให้แก่ประชาชนเป็นช่องทางที่ก่อให้เกิดการทุจริตและเป็นอุปสรรคต่อการเพิ่มขีดความสามารถในการประกอบธุรกิจของประเทศในเวทีโลก คณะรักษาความสงบแห่งชาติได้มีมติให้เสนอร่างพระราชบัญญัติการอำนวยความสะดวกในการพิจารณาอนุญาตของทางราชการพ.ศ..... ต่อสภานิติบัญญัติแห่งชาติ โดยหัวหน้าคณะรักษาความสงบแห่งชาติ ได้ใช้อำนาจหน้าที่ของนายกรัฐมนตรีและคณะรัฐมนตรีตามมาตรา ๔๓ วรรคสอง ของรัฐธรรมนูญแห่งราชอาณาจักรไทย (ฉบับชั่วคราว) พุทธศักราช ๒๕๕๗ เสนอร่างพระราชบัญญัติดังกล่าว ต่อสภานิติบัญญัติแห่งชาติพิจารณาเป็นเรื่องเร่งด่วน

พระราชบัญญัติการอำนวยความสะดวกในการพิจารณาอนุญาตของทางราชการ พ.ศ. ๒๕๕๘ ได้ผ่านกระบวนการพิจารณา และประกาศในราชกิจจานุเบกษาเมื่อวันที่ ๒๒ มกราคม ๒๕๕๘

สาระสำคัญของพระราชบัญญัติที่เกี่ยวกับการจัดทำคู่มือประชาชน

พระราชบัญญัตินี้มีสาระสำคัญเป็นการกำหนดขั้นตอนและระยะเวลาในการพิจารณาอนุญาตของหน่วยงานภาครัฐให้ชัดเจนรวมทั้งอำนวยความสะดวกแก่ประชาชนในการขออนุญาตให้มากยิ่งขึ้นโดยมีสาระสำคัญที่เกี่ยวกับการจัดทำคู่มือประชาชนสรุปได้ดังนี้

- ๑) กำหนดให้ผู้อนุญาตต้องจัดทำคู่มือการขออนุญาตสำหรับประชาชน
- ๒) กำหนดหน้าที่ของพนักงานเจ้าหน้าที่ในการขอรับคำขอ
- ๓) กำหนดให้กรณีที่ยื่นคำขอไม่แก้ไขเพิ่มเติมคำขอ หรือไม่ส่งเอกสารหลักฐานเพิ่มเติมตามที่พนักงานเจ้าหน้าที่แจ้งให้ทราบหรือตามที่ปรากฏในบันทึก
- ๔) กำหนดผลในกรณีที่ผู้ยื่นคำขอจัดทำคำขอถูกต้องหรือได้ดำเนินการตามที่พนักงานเจ้าหน้าที่แนะนำหรือตามปรากฏในบันทึกแล้ว
- ๕) กำหนดให้ผู้อนุญาตต้องพิจารณาอนุญาตให้แล้วเสร็จภายในกำหนดเวลาที่ระบุไว้ในคู่มือสำหรับประชาชนและแจ้งผลการพิจารณาต่อผู้ยื่นคำขออนุญาตรวมถึงผลกรณีที่ผู้ที่ยื่นคำขอไม่ปฏิบัติตามหน้าที่ที่กฎหมายกำหนด

บทที่ ๒ วัตถุประสงค์

.....
ที่มาของพระราชบัญญัติการอำนวยความสะดวก

วัตถุประสงค์ของการจัดทำคู่มือฯ

๑. เพื่อให้ส่วนราชการมีการจัดคู่มือการปฏิบัติงานที่ชัดเจน อย่างเป็นลายลักษณ์อักษร ที่แสดงถึงรายละเอียดขั้นตอนการปฏิบัติงานของกิจกรรม/กระบวนการต่าง ๆ ของหน่วยงาน และสร้างมาตรฐานการปฏิบัติงานที่มุ่งไปสู่การบริหารคุณภาพทั่วทั้งองค์กรอย่างมีประสิทธิภาพ เกิดผลงานที่ได้มาตรฐานเป็นไปตามเป้าหมาย ได้ผลิตผลหรือการบริการที่มีคุณภาพ และบรรลุข้อกำหนดที่สำคัญของกระบวนการ

๒. เพื่อเป็นหลักฐานแสดงวิธีการทำงานที่สามารถถ่ายทอดให้กับผู้เข้ามาปฏิบัติงานใหม่ พัฒนาให้การทำงานเป็นมืออาชีพ และใช้ประกอบประเมินผลการปฏิบัติงานของบุคลากร รวมทั้งแสดงผลหรือเผยแพร่ให้กับบุคคลภายนอก หรือผู้ให้บริการ ให้สามารถเข้าใจและใช้ประโยชน์จากกระบวนการที่มีอยู่เพื่อการขอรับบริการที่ตรงกับความต้องการ

**บทที่ ๓ กระบวนการทั้งหมดของหน่วยงาน
และขั้นตอนแต่ละกระบวนการ**

.....

เทศบาลตำบลโพธิ์ทอง มีจำนวนกระบวนการ ทั้งหมด ๙ กระบวนงาน ดังนี้

๑. การรับชำระภาษีป้าย
๒. การรับนักเรียนเข้าเรียนระดับก่อนประถมศึกษาในสถานศึกษาสังกัดองค์กรปกครองส่วนท้องถิ่น
๓. การลงทะเบียนและยื่นคำขอรับเงินเบี้ยยังชีพผู้สูงอายุ
๔. การขอรับบำเหน็จพิเศษของทายาท (กรณีลูกจ้างประจำหรือลูกจ้างชั่วคราวขององค์กรปกครองส่วนท้องถิ่นถึงแก่กรรมอันเนื่องจากการปฏิบัติงานในหน้าที่)
๕. การลงทะเบียนยื่นคำขอรับเงินเบี้ยความพิการ
๖. การขอรับการสงเคราะห์ผู้ป่วยเอดส์
๗. การลงทะเบียนยื่นคำขอรับเงินอุดหนุนเด็กแรกเกิด
๘. การลงทะเบียนยื่นคำขอรับเงินค่าทำศพผู้สูงอายุ
๙. การรับชำระภาษีโรงเรือนและที่ดิน
๑๐. การขอรับบำเหน็จพิเศษของลูกจ้างชั่วคราวขององค์กรปกครองส่วนท้องถิ่น
๑๑. การโฆษณาด้วยการปิด รั้ว หรือโปรยแผ่นประกาศหรือใบปลิวในที่สาธารณะ

คู่มือกระบวนการงาน ที่ ๑

ชื่อกระบวนการงาน การรับชำระภาษีป้าย

ขั้นตอนกระบวนการงาน

การรับชำระภาษี

ป้าย

ระยะเวลาในการดำเนินการรวม : ๔๖ วัน

ลำดับ	ขั้นตอน	ระยะเวลา	ส่วนที่รับผิดชอบ
๑)	การตรวจสอบเอกสาร เจ้าของป้ายยื่นแบบแสดงรายการภาษีป้าย (ภ.ป.๑) เพื่อให้พนักงานเจ้าหน้าที่ตรวจสอบความถูกต้องของ เอกสารหลักฐาน (หมายเหตุ:(๑. ระยะเวลา: ๑ วัน (ภายในเดือนมีนาคม ของทุกปี) ๒. หน่วยงานผู้รับผิดชอบ คือ เทศบาลตำบลโพธิ์ทอง)	๑ วัน	งานพัฒนาจัดเก็บรายได้ กองคลัง เทศบาลตำบลโพธิ์ทอง
๒)	การพิจารณา พนักงานเจ้าหน้าที่พิจารณาตรวจสอบรายการป้ายตาม แบบแสดงรายการภาษีป้าย (ภ.ป.๑) และแจ้งการ ประเมินภาษี (หมายเหตุ:(๑. ระยะเวลา :ภายใน ๓๐ วัน นับจากวันที่ยื่นแสดงรายการภาษีป้าย (ภ.ป.๑) (ตามพระราชบัญญัติวิธีปฏิบัติราชการทางปกครอง พ.ศ ๒๕๓๙) ๒. หน่วยงานผู้รับผิดชอบคือ เทศบาลตำบลโพธิ์ทอง)	๓๐ วัน	งานพัฒนาจัดเก็บรายได้ กองคลัง เทศบาลตำบลโพธิ์ทอง
๓)	การพิจารณา เจ้าของป้ายชำระภาษี (หมายเหตุ: (๑. ระยะเวลา : ภายใน ๑๕ วันนับแต่ได้รับ แจ้งการประเมิน (กรณีชำระเงินเกิน ๑๕ วันจะต้องชำระ เงินเพิ่มตามอัตราที่กฎหมายกำหนดกำหนด) ๒. หน่วยงานผู้รับผิดชอบ คือ เทศบาลตำบลโพธิ์ทอง)	๑๕ วัน	งานพัฒนาจัดเก็บรายได้ กองคลัง เทศบาลตำบลโพธิ์ทอง

รายการเอกสาร หลักฐานประกอบ

ลำดับ	ชื่อเอกสาร จำนวน และรายละเอียดเพิ่มเติม (ถ้ามี)	หน่วยงานภาครัฐผู้ออกเอกสาร
๑)	บัตรประจำตัวประชาชนหรือบัตรที่ออกโดยหน่วยงานของรัฐ พร้อมสำเนา ฉบับจริง ๑ ชุด สำเนา ๑ ชุด หมายเหตุ -	-
๒)	ทะเบียนบ้านพร้อมสำเนา ฉบับจริง ๑ ชุด สำเนา ฉบับจริง ๑ ชุด สำเนา ๑ ชุด หมายเหตุ -	-
๓)	แผนผังสถานที่ตั้งหรือแสดงป้ายรายละเอียดเกี่ยวกับป้ายวัน เดือนปีที่ติดตั้งหรือแสดง ฉบับจริง ๑ ชุด สำเนา ๐ ชุด หมายเหตุ -	-
๔)	หลักฐานการประกอบกิจการ เช่น สำเนาใบทะเบียนการค้า สำเนาทะเบียนพาณิชย์สำเนาทะเบียนภาษีมูลค่าเพิ่ม ฉบับจริง ๐ ชุด สำเนา ๑ ชุด หมายเหตุ -	-
๕)	หนังสือรับรองนิติบุคคล (กรณีนิติบุคคล) พร้อมสำเนา ฉบับจริง ๑ ชุด สำเนา ๑ ชุด หมายเหตุ -	-
๖)	สำเนาใบเสร็จรับเงินภาษีป้าย (ถ้ามี) ฉบับจริง ๐ ชุด สำเนา ๑ ชุด หมายเหตุ -	-
๗)	หนังสือมอบอำนาจ (กรณีมอบอำนาจให้ดำเนินการแทน) ฉบับจริง ๐ ชุด สำเนา ๑ ชุด หมายเหตุ -	-

ค่าธรรมเนียม

ลำดับ	รายละเอียดค่าธรรมเนียม	ค่าธรรมเนียม (บาท/ร้อยละ)
ไม่มีข้อมูลค่าธรรมเนียม		

คู่มือกระบวนการงาน ที่ ๒
ชื่อกระบวนการงาน การรับนักเรียนเข้าเรียนระดับก่อนประถมศึกษา
ในสถานศึกษาสังกัดองค์กรปกครองส่วนท้องถิ่น

ขั้นตอนกระบวนการงาน การรับนักเรียนเข้าเรียนระดับก่อนประถมศึกษาในสถานศึกษาสังกัดองค์กรปกครองส่วนท้องถิ่น

ระยะเวลาในการดำเนินการรวม : ๑๖ วัน

ลำดับ	ขั้นตอน	ระยะเวลา	ส่วนที่รับผิดชอบ
๑)	การตรวจสอบเอกสาร ผู้ปกครองยื่นเอกสารหลักฐานการสมัครเพื่อส่งเด็กเข้าเรียนในสถานศึกษาตามวันเวลาและสถานที่ที่องค์กรปกครองส่วนท้องถิ่นประกาศกำหนด (หมายเหตุ: (๑. ระยะเวลา : ๑ วันสถานที่รับสมัครตามแต่ละสถานที่ศึกษาประกาศกำหนด ๒. หน่วยงานผู้รับผิดชอบ คือ เทศบาลตำบลโพธิ์ทอง)	๑ วัน	งานการศึกษาปฐมวัย กองการศึกษา ศาสนา และวัฒนธรรม เทศบาลตำบลโพธิ์ทอง
๒)	การพิจารณา การพิจารณารับเด็กเข้าเรียน หมายเหตุ: (๑. ระยะเวลา : ภายใน ๑๕ วันนับจากวันปิดรับสมัคร ๒. หน่วยงานผู้รับผิดชอบ คือ เทศบาลตำบลโพธิ์ทอง)	๑๕ วัน	งานการศึกษาปฐมวัย กองการศึกษา ศาสนา และวัฒนธรรม เทศบาลตำบลโพธิ์ทอง

รายการเอกสาร หลักฐานประกอบ

ลำดับ	ชื่อเอกสาร จำนวน และรายละเอียดเพิ่มเติม (ถ้ามี)	หน่วยงานภาครัฐผู้ออกเอกสาร
๑)	สูติบัตรนักเรียนผู้สมัคร ฉบับจริง ๑ ฉบับ สำเนา ๑ ฉบับ หมายเหตุ (บิดามารดาหรือผู้ปกครองของนักเรียน ลงนามรับรองสำเนาถูกต้อง)	-
๒)	ทะเบียนบ้านของนักเรียนของนักเรียนบิดามารดาหรือ ผู้ปกครอง ฉบับจริง ๑ ฉบับ สำเนา ๑ ฉบับ หมายเหตุ (บิดามารดาหรือผู้ปกครองของนักเรียน ลงนามรับรองสำเนาถูกต้อง)	-
๓)	ใบเปลี่ยนชื่อ (กรณีมีการเปลี่ยนชื่อ) ฉบับจริง ๑ ฉบับ สำเนา ๑ ฉบับ หมายเหตุ -	-

ลำดับ	ชื่อเอกสาร จำนวน และรายละเอียดเพิ่มเติม (ถ้ามี)	หน่วยงานภาครัฐผู้ออกเอกสาร
๔)	รูปถ่ายของนักเรียนผู้สมัครขนาด ๒ นิ้ว ฉบับจริง ๒ ฉบับ สำเนา ๐ ฉบับ หมายเหตุ-	-
๕)	กรณีไม่มีสูติบัตร ฉบับจริง ๐ ฉบับ สำเนา ๐ ฉบับ หมายเหตุ(กรณีไม่มีสูติบัตรให้ใช้เอกสารดังต่อไปนี้แทน ๑) หนังสือรับรองการเกิดหรือหลักฐานที่ทางราชการ ออกให้ในลักษณะเดียวกัน ๒) หากไม่มีเอกสารตาม (๑) ให้บิดามารดาหรือ ผู้ปกครองทำบันทึกแจ้งประวัติบุคคลตามแบบฟอร์ม ที่ทางองค์กรปกครองส่วนท้องถิ่นกำหนด)	-

ค่าธรรมเนียม

ลำดับ	รายละเอียดค่าธรรมเนียม	ค่าธรรมเนียม (บาท/ร้อยละ)
ไม่มีข้อมูลค่าธรรมเนียม		

คู่มือกระบวนการงาน ที่ ๓

ชื่อกระบวนการงาน การลงทะเบียนและยื่นคำขอรับเงินเบี้ยยังชีพผู้สูงอายุ

ขั้นตอนกระบวนการงาน การลงทะเบียนและยื่นคำขอรับเงินเบี้ยยังชีพผู้สูงอายุ

ระยะเวลาในการดำเนินงานรวม : ๓๐ นาที

ลำดับ	ขั้นตอน	ระยะเวลา	ส่วนที่รับผิดชอบ
๑)	การตรวจสอบเอกสาร ผู้ที่ประสงค์จะขอรับเบี้ยยังชีพผู้สูงอายุในปีงบประมาณ ถัดไปหรือผู้รับมอบอำนาจยื่นคำขอพร้อมเอกสาร หลักฐานและเจ้าหน้าที่ตรวจสอบคำร้องขอลงทะเบียน และเอกสารหลักฐานประกอบ (หมายเหตุ: (๑. ระยะเวลา : ๒๐ นาที ๒. หน่วยงานผู้รับผิดชอบ คือ เทศบาลตำบลโพธิ์ทอง)	๒๐ นาที	งานพัฒนาชุมชน เทศบาลตำบลโพธิ์ทอง
๒)	การพิจารณา ออกไปรับลงทะเบียนตามแบบยื่นคำขอลงทะเบียนให้ผู้ ลงทะเบียนหรือผู้รับมอบอำนาจ หมายเหตุ: (๑. ระยะเวลา : ๑๐ นาที ๒. หน่วยงานผู้รับผิดชอบ คือ เทศบาลตำบลโพธิ์ทอง)	๑๕ วัน	งานพัฒนาชุมชน เทศบาลตำบลโพธิ์ทอง

รายการเอกสาร หลักฐานประกอบ

ลำดับ	ชื่อเอกสาร จำนวน และรายละเอียดเพิ่มเติม (ถ้ามี)	หน่วยงานภาครัฐผู้ออกเอกสาร
๑)	บัตรประจำตัวประชาชนหรือบัตรอื่นที่ออกให้โดย หน่วยงานของรัฐที่มีรูปถ่ายพร้อมสำเนา	-
๒)	ทะเบียนบ้านพร้อมสำเนา ฉบับจริง ๑ ฉบับ สำเนา ๑ ฉบับ หมายเหตุ -	-
๓)	สมุดบัญชีเงินฝากธนาคารพร้อมสำเนา (กรณีที่ผู้ขอรับ เงินเบี้ยยังชีพผู้สูงอายุประสงค์ขอรับเงินเบี้ยยังชีพผู้สูงอายุ ผ่านธนาคาร) ฉบับจริง ๑ ฉบับ สำเนา ๑ ฉบับ หมายเหตุ -	-

ลำดับ	ชื่อเอกสาร จำนวน และรายละเอียดเพิ่มเติม (ถ้ามี)	หน่วยงานภาครัฐผู้ออกเอกสาร
๔)	หนังสือมอบอำนาจ (กรณีมอบอำนาจให้ดำเนินการแทน) ฉบับจริง ๑ ฉบับ สำเนา ๐ ฉบับ หมายเหตุ -	-
๕)	บัตรประจำตัวประชาชนหรือบัตรอื่นที่ออกให้โดย หน่วยงานของรัฐที่มีรูปถ่ายพร้อมสำเนาของผู้รับมอบ อำนาจ (กรณีมอบอำนาจให้ดำเนินการแทน) ฉบับจริง ๑ ฉบับ สำเนา ๑ ฉบับหมายเหตุ -	-
๖)	สมุดบัญชีเงินฝากธนาคารพร้อมสำเนาของผู้รับมอบ อำนาจ (กรณีที่ผู้ขอรับเงินเบี้ยยังชีพผู้สูงอายุประสงค์ขอรับ เงินเบี้ยยังชีพผู้สูงอายุผ่านธนาคารผู้รับมอบอำนาจ) ฉบับจริง ๑ ฉบับ สำเนา ๑ ฉบับ หมายเหตุ -	-

ค่าธรรมเนียม

ลำดับ	รายละเอียดค่าธรรมเนียม	ค่าธรรมเนียม (บาท/ร้อยละ)
<i>ไม่มีข้อมูลค่าธรรมเนียม</i>		

คู่มือกระบวนการงานที่ ๔
ชื่อกระบวนการงาน การขอรับบำเหน็จพิเศษของทายาท (กรณีลูกจ้างประจำหรือลูกจ้างชั่วคราวขององค์กรปกครองส่วนท้องถิ่นถึงแก่กรรมอันเนื่องจากการปฏิบัติงานหน้าที่)

ขั้นตอนกระบวนการงาน การขอรับบำเหน็จพิเศษของทายาท (กรณีลูกจ้างประจำหรือลูกจ้างชั่วคราวขององค์กรปกครองส่วนท้องถิ่นถึงแก่กรรมอันเนื่องจากการปฏิบัติงานหน้าที่)

ระยะเวลาในการดำเนินการรวม : ๑๕ วัน

ลำดับ	ขั้นตอน	ระยะเวลา	ส่วนที่รับผิดชอบ
๑)	การตรวจสอบเอกสาร ทายาทยื่นเรื่องขอรับบำเหน็จพิเศษพร้อมเอกสารที่เกี่ยวข้องต่อองค์กรปกครองส่วนท้องถิ่นที่ลูกจ้างประจำหรือลูกจ้างชั่วคราวสังกัดและเจ้าหน้าที่ผู้รับผิดชอบขององค์กรปกครองส่วนท้องถิ่นตรวจสอบความถูกต้องและครบถ้วนของเอกสารหลักฐาน (หมายเหตุ: (หน่วยงานผู้รับผิดชอบ คือ เทศบาลตำบลโพธิ์ทอง)	๓ ชั่วโมง	งานการเจ้าหน้าที่ เทศบาลตำบลโพธิ์ทอง
๒)	การพิจารณา เจ้าหน้าที่ผู้รับผิดชอบขององค์กรปกครองส่วนท้องถิ่นรวบรวมหลักฐานและเอกสารที่เกี่ยวข้องเสนอผู้มีอำนาจพิจารณา (หมายเหตุ: (หน่วยงานผู้รับผิดชอบ คือ เทศบาลตำบลโพธิ์ทอง)	๖ วัน	กรมส่งเสริมการ ปกครองส่วนท้องถิ่น
๓)	การพิจารณา นายกองค์กรปกครองส่วนท้องถิ่นหรือผู้ที่รับมอบอำนาจพิจารณาสั่งจ่ายบำเหน็จพิเศษและให้องค์กรปกครองส่วนท้องถิ่นแจ้งและเบิกจ่ายเงินดังกล่าวให้แก่ทายาทต่อไป (หมายเหตุ: (หน่วยงานผู้รับผิดชอบ คือ เทศบาลตำบลโพธิ์ทอง)	๘ วัน	งานการเจ้าหน้าที่ เทศบาลตำบลโพธิ์ทอง

รายการเอกสาร หลักฐานประกอบ

ลำดับ	ชื่อเอกสาร จำนวน และรายละเอียดเพิ่มเติม (ถ้ามี)	หน่วยงานภาครัฐผู้ออกเอกสาร
๑)	แบบคำขอรับบำเหน็จพิเศษลูกจ้าง ฉบับจริง ๑ ฉบับ สำเนา ๐ ฉบับ หมายเหตุ (ขอรับแบบคำขอรับบำเหน็จพิเศษลูกจ้างที่ หน่วยงานต้นสังกัด)	-
๒)	หนังสือรับรองการใช้จ่ายเงินคืนแก่หน่วยการบริหารราชการ ส่วนท้องถิ่น ฉบับจริง ๑ ฉบับ สำเนา ๐ ฉบับ หมายเหตุ (ขอรับหนังสือรับรองการใช้จ่ายเงินคืนแก่หน่วย การบริหารราชการส่วนท้องถิ่นที่หน่วยงานต้นสังกัด)	-
๓)	ใบมรณบัตร ฉบับจริง ๐ ฉบับ สำเนา ๑ ฉบับ หมายเหตุ -	-

ค่าธรรมเนียม

ลำดับ	รายละเอียดค่าธรรมเนียม	ค่าธรรมเนียม (บาท/ร้อยละ)
ไม่มีข้อมูลค่าธรรมเนียม		

คู่มือกระบวนการงานที่ ๕

ชื่อกระบวนการงาน การลงทะเบียน การลงทะเบียนและยื่นคำขอรับเงินเบี้ยความพิการ

ขั้นตอนกระบวนการงาน การลงทะเบียนและยื่นคำขอรับเงินเบี้ยความพิการ

ระยะเวลาในการดำเนินการรวม : ๓๐ นาที

ลำดับ	ขั้นตอน	ระยะเวลา	ส่วนที่รับผิดชอบ
๑)	การตรวจสอบเอกสาร ผู้ที่ประสงค์จะขอรับเบี้ยความพิการในปีงบประมาณ ถัดไปหรือผู้รับมอบอำนาจยื่นคำขอพร้อมเอกสาร หลักฐานและเจ้าหน้าที่ตรวจสอบคำร้องขอลงทะเบียน และเอกสารหลักฐานประกอบ (หมายเหตุ: (๑. ระยะเวลา : ๒๐ นาที ๒. หน่วยงานผู้รับผิดชอบ คือ เทศบาลตำบลโพธิ์ทอง)	๒๐ นาที	งานพัฒนาชุมชน เทศบาลตำบลโพธิ์ทอง
๒)	การพิจารณา ออกไปรับลงทะเบียนตามแบบยื่นคำขอลงทะเบียนให้ผู้ ลงทะเบียน (หมายเหตุ: (๑. ระยะเวลา : ๑๐ นาที ๒. หน่วยงานผู้รับผิดชอบ คือ เทศบาลตำบลโพธิ์ทอง)	๑๐ นาที	งานพัฒนาชุมชน เทศบาลตำบลโพธิ์ทอง

รายการเอกสาร หลักฐานประกอบ

ลำดับ	ชื่อเอกสาร จำนวน และรายละเอียดเพิ่มเติม (ถ้ามี)	หน่วยงานภาครัฐผู้ออกเอกสาร
๑)	บัตรประจำตัวผู้พิการตามกฎหมายว่าด้วยการส่งเสริม การคุณภาพชีวิตคนพิการพร้อมสำเนา ฉบับจริง ๑ ฉบับ สำเนา ๑ ฉบับ หมายเหตุ -	-
๒)	ทะเบียนบ้านพร้อมสำเนา ฉบับจริง ๑ ฉบับ สำเนา ๑ ฉบับ หมายเหตุ -	-
๓)	สมุดบัญชีเงินฝากธนาคารพร้อมสำเนา (กรณีที่ผู้ขอรับ เงินเบี้ยความพิการประสงค์ขอรับเงินเบี้ยยังชีพผู้สูงอายุ ผ่านธนาคาร) ฉบับจริง ๑ ฉบับ สำเนา ๑ ฉบับ หมายเหตุ -	-

ลำดับ	ชื่อเอกสาร จำนวน และรายละเอียดเพิ่มเติม (ถ้ามี)	หน่วยงานภาครัฐผู้ออกเอกสาร
๔)	บัตรประจำตัวประชาชนหรือบัตรอื่นที่ออกโดย หน่วยงานของรัฐที่มีรูปถ่ายพร้อมสำเนาของผู้ดูแลคน พิการผู้แทนโดยชอบธรรมผู้พิทักษ์ผู้นุบาลแล้วแต่กรณี (กรณียื่นคำขอแทน) ฉบับจริง ๑ ฉบับ สำเนา ๑ ฉบับ หมายเหตุ -	-
๕)	สมุดบัญชีเงินฝากธนาคารพร้อมสำเนาของผู้ดูแลคน พิการผู้แทนโดยชอบธรรมผู้พิทักษ์ผู้นุบาลแล้วแต่กรณี (กรณีที่คนพิการเป็นผู้เยาว์ซึ่งมีผู้แทนโดยชอบธรรม ผู้พิทักษ์หรือผู้นุบาลแล้วแต่กรณีการยื่นคำขอแทนต้อง แสดงหลักฐานการเป็นผู้แทนดังกล่าว) ฉบับจริง ๑ ฉบับ สำเนา ๑ ฉบับ หมายเหตุ -	-

ค่าธรรมเนียม

ลำดับ	รายละเอียดค่าธรรมเนียม	ค่าธรรมเนียม (บาท/ร้อยละ)
ไม่มีข้อมูลค่าธรรมเนียม		

คู่มือกระบวนการงาน ที่ ๖

ชื่อกระบวนการงาน การขอรับการสงเคราะห์ผู้ป่วยเอดส์

ขั้นตอนกระบวนการงาน การขอรับการสงเคราะห์ผู้ป่วยเอดส์

ระยะเวลาในการดำเนินการรวม : ๓๐ นาที

ลำดับ	ขั้นตอน	ระยะเวลา	ส่วนที่รับผิดชอบ
๑)	การตรวจสอบเอกสาร ผู้ที่ประสงค์จะขอรับการสงเคราะห์หรือผู้รับมอบอำนาจ ยื่นคำขอพร้อมเอกสารหลักฐานและเจ้าหน้าที่ตรวจสอบ คำร้องขอลงทะเบียนและเอกสารหลักฐานประกอบ (หมายเหตุ: (๑. ระยะเวลา : ๔๕ นาที ๒. หน่วยงานผู้รับผิดชอบ คือ เทศบาลตำบลโพธิ์ทอง)	๔๕ นาที	งานพัฒนาชุมชน เทศบาลตำบลโพธิ์ทอง
๒)	การพิจารณา ออกไปนัดหมายตรวจสอบสภาพความเป็นอยู่และคุณสมบัติ หมายเหตุ: (๑. ระยะเวลา : ๑๕ นาที(ระบุระยะเวลาที่ ให้บริการจริง) ๒. หน่วยงานผู้รับผิดชอบ คือ เทศบาลตำบลโพธิ์ทอง)	๑๕ นาที	งานพัฒนาชุมชน เทศบาลตำบลโพธิ์ทอง
๓)	การพิจารณา ตรวจสอบสภาพความเป็นอยู่และคุณสมบัติของผู้ที่ประสงค์ รับการสงเคราะห์ หมายเหตุ: (๑. ระยะเวลา : ไม่เกิน ๓ วันนับจากได้รับคำ ขอ ๒. หน่วยงานผู้รับผิดชอบ คือ เทศบาลตำบลโพธิ์ทอง)	๓ วัน	งานพัฒนาชุมชน เทศบาลตำบลโพธิ์ทอง
๔)	การพิจารณา จัดทำทะเบียนประวัติพร้อมเอกสารหลักฐานประกอบ ความเห็นเพื่อเสนอผู้บริหารพิจารณา หมายเหตุ: (๑. ระยะเวลา : ไม่เกิน ๒ วันนับจากการ ออกตรวจสอบสภาพความเป็นอยู่ ๒. หน่วยงานผู้รับผิดชอบ คือ เทศบาลตำบลโพธิ์ทอง)	๒ วัน	งานพัฒนาชุมชน เทศบาลตำบลโพธิ์ทอง

ลำดับ	ขั้นตอน	ระยะเวลา	ส่วนที่รับผิดชอบ
๑)	<p>การตรวจสอบเอกสาร พิจารณาอนุมัติ (หมายเหตุ: (๑. ระยะเวลา :ไม่เกิน ๗ วันนับแต่วันที่ยื่น คำขอ ๒. หน่วยงานผู้รับผิดชอบ คือ เทศบาลตำบลโพธิ์ทอง) ๓).กรณีมีข้อขัดข้องเกี่ยวกับการพิจารณาได้แก่สภาพ ความเป็นอยู่คุณสมบัติหรือข้อจำกัดด้านงบประมาณ จะแจ้งเหตุขัดข้องที่ไม่สามารถให้การสงเคราะห์ให้ผู้ขอ ทราบไม่เกินระยะเวลาที่กำหนด)</p>	๗ วัน	งานพัฒนาชุมชน เทศบาลตำบลโพธิ์ทอง

รายการเอกสาร หลักฐานประกอบ

ลำดับ	ชื่อเอกสาร จำนวน และรายละเอียดเพิ่มเติม (ถ้ามี)	หน่วยงานภาครัฐผู้ออกเอกสาร
๑)	<p>บัตรประจำตัวประชาชนหรือบัตรอื่นที่ออกโดย หน่วยงานของรัฐที่มีรูปถ่ายพร้อมสำเนา ฉบับจริง ๑ ฉบับ สำเนา ๑ ฉบับ หมายเหตุ -</p>	-
๒)	<p>ทะเบียนบ้านพร้อมสำเนา ฉบับจริง ๑ ฉบับ สำเนา ๑ ฉบับ หมายเหตุ -</p>	-
๓)	<p>ใบรับรองแพทย์ที่วินิจฉัยว่าเป็นผู้ป่วยเอดส์ ฉบับจริง ๑ ฉบับ สำเนา ๐ ฉบับ หมายเหตุ -</p>	-
๔)	<p>สมุดบัญชีเงินฝากธนาคารพร้อมสำเนา (กรณีและผู้ขอรับ เงินเบี้ยยังชีพผู้ประสงค์ขอรับเงินเบี้ยยังชีพผู้สูงอายุผ่าน ธนาคาร) ฉบับจริง ๑ ฉบับ สำเนา ๑ ฉบับ หมายเหตุ -</p>	-
๕)	<p>หนังสือมอบอำนาจ (กรณีมอบอำนาจให้ดำเนินการ แทน) ฉบับจริง ๑ ฉบับ สำเนา ๐ ฉบับ หมายเหตุ -</p>	-
๖)	<p>บัตรประจำตัวประชาชนหรือบัตรอื่นที่ออกโดย หน่วยงานของรัฐที่มีรูปถ่ายพร้อมสำเนาของผู้รับมอบ อำนาจ (กรณีมอบอำนาจให้ดำเนินการแทน) ฉบับจริง ๑ ฉบับ สำเนา ๑ ฉบับ หมายเหตุ -</p>	-

ลำดับ	ชื่อเอกสาร จำนวน และรายละเอียดเพิ่มเติม (ถ้ามี)	หน่วยงานภาครัฐผู้ออกเอกสาร
๓)	สมุดบัญชีเงินฝากธนาคารพร้อมสำเนาของผู้รับมอบอำนาจ (กรณีที่ผู้ขอรับเงินเบี้ยยังชีพผู้สูงอายุประสงค์ขอรับเงินเบี้ยยังชีพผู้สูงอายุประสงค์ขอรับเงินเบี้ยยังชีพผู้สูงอายุผ่านธนาคารของผู้รับมอบอำนาจ) ฉบับจริง ๑ ฉบับ สำเนา ๑ ฉบับ หมายเหตุ -	-

ค่าธรรมเนียม

ลำดับ	รายละเอียดค่าธรรมเนียม	ค่าธรรมเนียม (บาท/ร้อยละ)
ไม่มีข้อมูลค่าธรรมเนียม		

คู่มือกระบวนการงาน ที่ ๗

ชื่อกระบวนการงาน การลงทะเบียนยื่นคำขอรับเงินอุดหนุนเด็กแรกเกิด

ขั้นตอนกระบวนการงาน การลงทะเบียนยื่นคำขอรับเงินอุดหนุนเด็กแรกเกิด

ระยะเวลาในการดำเนินงานรวม : ๓๐ นาที

ลำดับ	ขั้นตอน	ระยะเวลา	ส่วนที่รับผิดชอบ
๑)	การตรวจสอบเอกสาร ผู้ที่ประสงค์จะขอรับเงินอุดหนุนเด็กแรกเกิด หรือผู้รับ มอบอำนาจสามารถยื่นคำขอลงทะเบียนพร้อมเอกสาร หลักฐานและเจ้าหน้าที่ตรวจสอบคำร้องขอลงทะเบียน และเอกสารหลักฐานประกอบ (หมายเหตุ: (๑. ระยะเวลา : ๒๐ นาที ๒. หน่วยงานผู้รับผิดชอบ คือ เทศบาลตำบลโพธิ์ทอง)	๒๐ นาที	งานพัฒนาชุมชน เทศบาลตำบลโพธิ์ทอง
๒)	การพิจารณา ออกไปรับลงทะเบียนตามแบบยื่นคำขอลงทะเบียนให้ผู้ ลงทะเบียนหรือผู้รับมอบอำนาจ หมายเหตุ: (๑. ระยะเวลา : ๑๐ นาที ๒. หน่วยงานผู้รับผิดชอบ คือ เทศบาลตำบลโพธิ์ทอง)	๑๕ วัน	งานพัฒนาชุมชน เทศบาลตำบลโพธิ์ทอง

รายการเอกสาร หลักฐานประกอบ

ลำดับ	ชื่อเอกสาร จำนวน และรายละเอียดเพิ่มเติม (ถ้ามี)	หน่วยงานภาครัฐผู้ออกเอกสาร
๑)	สำเนาหน้าสมุดฝากครรภ์ที่มีชื่อเด็ก จำนวน ๑ ฉบับ	-
๒)	สำเนาสูติบัตร จำนวน ๑ ฉบับ หมายเหตุ -	-
๓)	สำเนาทะเบียนบ้านเด็ก จำนวน ๑ ฉบับ หมายเหตุ -	-

ลำดับ	ชื่อเอกสาร จำนวน และรายละเอียดเพิ่มเติม (ถ้ามี)	หน่วยงานภาครัฐผู้ออกเอกสาร
๔)	สำเนาบัตรประชาชนแม่เด็ก จำนวน ๑ ฉบับ หมายเหตุ -	-
๕)	สำเนาทะเบียนบ้านแม่เด็ก จำนวน ๑ ฉบับ หมายเหตุ -	-
๖)	สำเนาบัตรประชาชนพ่อเด็ก จำนวน ๑ ฉบับ หมายเหตุ -	-
๗)	สำเนาทะเบียนบ้านพ่อเด็ก จำนวน ๑ ฉบับ หมายเหตุ -	-
๘)	สำเนาบัตรสวัสดิการแห่งรัฐแม่เด็ก จำนวน ๑ ฉบับ หมายเหตุ -	-
๙)	สำเนาหน้าสมุดบัญชีธนาคาร จำนวน ๑ ฉบับ หมายเหตุ -	-
๑๐)	สำเนาบัตรประจำตัวข้าราชการกำนัน/ผู้ใหญ่บ้าน จำนวน ๑ ฉบับ หมายเหตุ -	-
๑๑)	สำเนาบัตรประจำตัวเจ้าหน้าที่อาสาสมัครสาธารณสุข มูลฐาน (อสม.) จำนวน ๑ ฉบับ หมายเหตุ -	-

ค่าธรรมเนียม

ลำดับ	รายละเอียดค่าธรรมเนียม	ค่าธรรมเนียม (บาท/ร้อยละ)
ไม่มีข้อมูลค่าธรรมเนียม		

หมายเหตุ เทศบาลตำบลโพธิ์ทองเป็นเพียงสื่อกลางในการรวบรวมเอกสารและส่งต่อให้สำนักงานพัฒนาสังคมและความมั่นคงของมนุษย์จังหวัดอ่างทองเป็นผู้พิจารณาอนุมัติเงินช่วยเหลือเท่านั้น

คู่มือกระบวนการงาน ที่ ๘

ชื่อกระบวนการงาน การลงทะเบียนยื่นคำขอรับเงินสงเคราะห์ค่าทำศพผู้สูงอายุ

ขั้นตอนกระบวนการงาน การลงทะเบียนยื่นคำขอรับเงินสงเคราะห์ค่าทำศพผู้สูงอายุ

ระยะเวลาในการดำเนินงานรวม : ๓๐ นาที

ลำดับ	ขั้นตอน	ระยะเวลา	ส่วนที่รับผิดชอบ
๑)	การตรวจสอบเอกสาร ผู้ที่ประสงค์จะขอลงทะเบียนขอรับเงินสงเคราะห์ค่าทำศพผู้สูงอายุ สามารถยื่นคำขอลงทะเบียนพร้อมเอกสารหลักฐานและเจ้าหน้าที่ตรวจสอบคำร้องลงทะเบียนและเอกสารหลักฐานประกอบ (หมายเหตุ: (๑. ระยะเวลา : ๒๐ นาที ๒. หน่วยงานผู้รับผิดชอบ คือ เทศบาลตำบลโพธิ์ทอง)	๒๐ นาที	งานพัฒนาชุมชน เทศบาลตำบลโพธิ์ทอง
๒)	การพิจารณา ออกไปรับลงทะเบียนตามแบบยื่นคำขอลงทะเบียนให้ผู้ลงทะเบียน หมายเหตุ: (๑. ระยะเวลา : ๑๐ นาที ๒. หน่วยงานผู้รับผิดชอบ คือ เทศบาลตำบลโพธิ์ทอง)	-	งานพัฒนาชุมชน เทศบาลตำบลโพธิ์ทอง

รายการเอกสาร หลักฐานประกอบ

ลำดับ	ชื่อเอกสาร จำนวน และรายละเอียดเพิ่มเติม (ถ้ามี)	หน่วยงานภาครัฐผู้ออกเอกสาร
๑)	สำเนาใบมรณะบัตรของผู้สูงอายุ จำนวน ๑ ฉบับ	-
๒)	สำเนาบัตรสวัสดิการแห่งรัฐของผู้สูงอายุที่เสียชีวิต จำนวน ๑ ฉบับ หมายเหตุ หากไม่มีบัตรสวัสดิการแห่งรัฐให้ใช้หนังสือรับรองตามแบบ	-
๓)	สำเนาบัตรประชาชนผู้เสียชีวิต จำนวน ๑ ฉบับ หมายเหตุ -	-

ลำดับ	ชื่อเอกสาร จำนวน และรายละเอียดเพิ่มเติม (ถ้ามี)	หน่วยงานภาครัฐผู้ออกเอกสาร
๔)	สำเนาทะเบียนบ้านผู้เสียชีวิต จำนวน ๑ ฉบับ หมายเหตุ -	-
๕)	สำเนาบัตรประชาชนผู้ยื่นคำขอรับเงินสงเคราะห์ค่าทำศพผู้สูงอายุ จำนวน ๑ ฉบับ หมายเหตุ -	-
๖)	สำเนาบัตรทะเบียนบ้านผู้ยื่นคำขอรับเงินสงเคราะห์ค่าทำศพผู้สูงอายุ จำนวน ๑ ฉบับ หมายเหตุ -	-
๗)	สำเนาหน้าสมุดบัญชีธนาคาร จำนวน ๑ ฉบับ หมายเหตุ -	-
๘)	สำเนาบัตรประจำตัวข้าราชการกำนัน/ผู้ใหญ่บ้าน จำนวน ๑ ฉบับ หมายเหตุ -	-

ค่าธรรมเนียม

ลำดับ	รายละเอียดค่าธรรมเนียม	ค่าธรรมเนียม (บาท/ร้อยละ)
<i>ไม่มีข้อมูลค่าธรรมเนียม</i>		

หมายเหตุ เทศบาลตำบลโพธิ์ทองเป็นเพียงสื่อกลางในการรวบรวมเอกสารและส่งต่อให้สำนักงานพัฒนาสังคมและความมั่นคงของมนุษย์จังหวัดอ่างทองเป็นผู้พิจารณาอนุมัติเงินช่วยเหลือเท่านั้น

คู่มือกระบวนการงาน ที่ ๗

ชื่อกระบวนการงาน การรับชำระภาษีโรงเรือนละที่ดิน

ลำดับ	ขั้นตอน	แนวทางดำเนินการ	ข้อกำหนดและระเบียบ
๑)	การชำระภาษี	<p>๑.๑ ผู้เสียภาษีมีหน้าที่ชำระภาษีภายในเดือน เมษายน โดยมาชำระด้วยตนเอง สำนักงานขององค์กรปกครองส่วนท้องถิ่น หรืออาจชำระภาษีทางไปรษณีย์ลงทะเบียนตอบตอบรับ (โดยส่งธนาณัติตัวแลกเงินไปรษณีย์เช็คธนาคารหรือเช็คที่ธนาคารรับรองส่งจ่ายให้แก่องค์กรปกครองส่วนท้องถิ่นที่ที่ดินหรือสิ่งปลูกสร้างนั้นตั้งอยู่และให้ถือว่าวันที่หน่วยงานให้บริการไปรษณีย์ประทับตราลงทะเบียนเป็นวันที่ชำระภาษี) หรือด้วยการหรือด้วยการชำระผ่านธนาคารหรือวิธีการอื่นและให้ถือว่าวันที่ธนาคารได้รับเงินค่าภาษีหรือวันที่มีการชำระเงินค่าภาษีเป็นวันที่ชำระภาษี</p> <p>๑.๒ ให้องค์กรปกครองส่วนท้องถิ่นอำนวยความสะดวกให้แก่ประชาชนในการชำระภาษี โดยสมัครขอใช้บริการรับชำระภาษีท้องถิ่นข้ามธนาคาร (Cross bank Bill Payment) บนระบบบัญชีคอมพิวเตอร์ขององค์กรปกครองส่วนท้องถิ่น (e-LAAS) ที่สาขาของธนาคารกรุงไทย จำกัด (มหาชน) เพื่อเพิ่มช่องทางการชำระภาษีให้กับผู้ชำระภาษีประจำปีไปชำระภาษีผ่านช่องทางต่าง ๆ ได้แก่ การชำระผ่านเคาน์เตอร์ธนาคารทุกสาขา, ATM, Internet Banking และ Mobile Banking เป็นต้น</p>	<p>- พระราชบัญญัติภาษีที่ดินและสิ่งปลูกสร้าง พ.ศ. ๒๕๖๒ มาตรา ๕๑</p> <p>- ประกาศกระทรวงมหาดไทยว่าด้วยการดำเนินการตามพระราชบัญญัติภาษีที่ดินและสิ่งปลูกสร้าง พ.ศ. ๒๕๖๒ ข้อ ๗ และข้อ ๘</p> <p>- หนังสือกรมส่งเสริมการปกครองท้องถิ่น ด่วนที่สุดที่ มท ๐๘๐๘.๓/ว๒๖๘๙ ลงวันที่ ๓ กันยายน ๒๕๖๓</p>
๒)	การผ่อนชำระภาษี	<p>๒.๑ ผู้มีหน้าที่เสียภาษีอาจขอผ่อนชำระภาษีเป็นงวดได้ โดยเงินภาษีขั้นต่ำที่จะมีสิทธิ์ผ่อนชำระต้องมีจำนวนตั้งแต่ ๓,๐๐๐ บาทขึ้นไป ผ่อนชำระได้ 3 งวด ๆ ละเท่า ๆ กัน</p>	<p>- พระราชบัญญัติภาษีที่ดินและสิ่งปลูกสร้าง พ.ศ. ๒๕๖๒ มาตรา ๕๒</p> <p>- กฎกระทรวงการผ่อนชำระภาษีที่ดินและสิ่ง</p>

ลำดับ	ขั้นตอน	แนวทางดำเนินการ	ข้อกำหนดและระเบียบ
		<p>งวดที่ ๑ ภายในเดือนเมษายนงวดที่ ๒ ภายในเดือนพฤษภาคมและงวดที่ ๓ ภายในเดือนมิถุนายน</p> <p>๒.๒ หากผู้เสียภาษีไม่ชำระภาษีตามระยะเวลาที่กำหนดไว้ในการผ่อนชำระให้หมดสิทธิ์ที่จะผ่อนชำระ และต้องเสียเงินเพิ่มอีกร้อยละ ๑ ต่อเดือนของจำนวนภาษีที่ค้างชำระเศษของเดือนให้นับเป็น ๑ เดือน</p>	<p>ปลุกสร้าง พ.ศ. ๒๕๖๒</p>
๓)	ใบเสร็จรับเงิน	<p>๓.๑ รูปแบบใบเสร็จรับเงินให้ใช้ตามแบบท้ายประกาศกระทรวงมหาดไทยว่าด้วยการดำเนินการตามพระราชบัญญัติภาษีที่ดินและสิ่งปลูกสร้าง พ.ศ. ๒๕๖๒ ทั้งนี้ องค์การปกครองส่วนท้องถิ่นสามารถพิมพ์ใบเสร็จรับเงิน (ภ.ด.ส.๑๑) ได้ทางระบบ e-LAAS หรือออกใบเสร็จด้วยระบบมือตามแบบที่กำหนดดังกล่าว โดยสามารถสั่งทำแบบพิมพ์ใบเสร็จรับเงินได้จากโรงพิมพ์อาสาสมัครดินแดนหรือโรงพิมพ์ในท้องถิ่นตามความเหมาะสม</p> <p>๓.๒ ใบเสร็จรับเงินที่ใช้สำหรับรับเงินในปีงบประมาณใดให้ใช้รับเงินภายในปีงบประมาณนั้นเท่านั้นเมื่อขึ้นปีงบประมาณใหม่ให้ใช้ใบเสร็จรับเงินเล่มใหม่ใบเสร็จรับเงินฉบับใดที่ยังไม่ใช้ให้คงติดไว้กับเล่มและให้ปรุเจาะรู หรือประทับตราเล็กใช้เพื่อมิให้นำมาใช้รับเงินได้ต่อไป</p>	<p>- ประกาศกระทรวงมหาดไทยว่าด้วยการดำเนินการตามพระราชบัญญัติภาษีที่ดินและสิ่งปลูกสร้าง พ.ศ. ๒๕๖๒</p> <p>- ระเบียบกระทรวงมหาดไทยว่าด้วยการรับเงินการเบิกจ่ายเงิน การฝากเงิน การเก็บรักษาเงิน และการตรวจของและการตรวจเงินขององค์กรปกครองส่วนท้องถิ่น พ.ศ. ๒๕๔๗ ข้อ ๑๗</p>
๔)	การประเมินภาษีผิดพลาดหรือไม่ครบถ้วน	<p>๔.๑ องค์กรปกครองส่วนท้องถิ่นมีอำนาจทบทวนการประเมินภาษีให้ถูกต้องตามที่ผู้เสียภาษีมียหน้าที่ต้องเสียได้เฉพาะกรณีที่องค์กรปกครองส่วนท้องถิ่นมีการแจ้งการประเมินไปยังผู้เสียภาษีรายนั้นแล้ว โดยทบทวนการประเมินได้ไม่เกิน ๓ ปีนับแต่วันสุดท้ายของกำหนดเวลาการชำระภาษี เนื่องจากกฎหมายไม่ได้กำหนดให้อำนาจองค์กรปกครองส่วนท้องถิ่นประเมินภาษีย้อนหลัง</p>	<p>พระราชบัญญัติภาษีที่ดินและสิ่งปลูกสร้าง พ.ศ. ๒๕๖๒ มาตรา ๕๓</p>

ลำดับ	ขั้นตอน	แนวทางดำเนินการ	ข้อกำหนดและระเบียบ
		<p>๔.๒ กรณีที่ต้องชำระภาษีเพิ่มเติมให้องค์กรปกครองส่วนท้องถิ่นแจ้งการประเมินโดยส่งแบบประเมินภาษีให้แก่ผู้เสียภาษีเพื่อให้ผู้เสียภาษีชำระภาษีเพิ่มเติมโดยไม่ต้องเสียเบี้ยปรับหรือเงินเพิ่มภายใน ๓๐ วันนับแต่วันที่ได้รับแจ้งการประเมิน</p> <p>๔.๓ กรณีที่มีการชำระภาษีไว้เกินจำนวนที่ต้องเสียให้องค์กรปกครองส่วนท้องถิ่นมีหนังสือแจ้งให้ผู้เสียภาษีทราบในภายใน ๑๕ วัน นับแต่วันที่ตรวจสอบพบว่าการประเมินภาษีผิดพลาด เพื่อให้มารับเงินที่ชำระเกินคืนภายใน ๑ ปี นับแต่วันที่ได้รับหนังสือแจ้ง โดยไม่ต้องยื่นคำร้องขอรับเงินคืนตามแบบ ภ.ด.ส. ๙</p>	
๕)	การยื่นคำร้องขอรับเงินคืนกรณีไม่มีหน้าที่ต้องเสียหรือเสียภาษีเกินกว่าจำนวนที่ต้องเสีย	<p>๕.๑ เมื่อองค์กรปกครองส่วนท้องถิ่นได้รับคำร้องขอรับเงินคืนตามแบบ ภ.ด.ส.๙ ให้ผู้บริหารท้องถิ่นพิจารณาคำร้องให้เสร็จสิ้นและแจ้งผลการพิจารณาภายใน ๙๐ วันนับแต่วันที่รับคำร้อง</p> <p>๕.๒ กรณีที่ผู้บริหารท้องถิ่นเห็นว่าผู้ร้องมีสิทธิ์ได้รับเงินคืนให้ผู้บริหารท้องถิ่นมีคำสั่งคืนเงินและแจ้งให้ผู้ร้องทราบภายใน ๑๕ วันนับแต่วันที่ได้มีคำสั่งและให้องค์กรปกครองส่วนท้องถิ่นดำเนินการเบิกจ่ายเงินตามระเบียบที่กระทรวงมหาดไทยกำหนด เพื่อคืนเงินให้ผู้ร้องโดยเร็วต่อไป</p> <p>๕.๓ กรณีที่ผู้บริหารท้องถิ่นเห็นว่าการประเมินภาษีผิดพลาดเกิดจากการประเมินขององค์กรปกครองส่วนท้องถิ่นให้ผู้บริหารท้องถิ่นสั่งให้ดอกเบี้ยแก่ผู้ที่ได้รับคืนเงินในอัตราร้อยละ ๑ ต่อเดือน หรือเศษของเดือนของเงินที่ได้รับคืนโดยไม่คิดทบต้นนับแต่วันที่ยื่นคำร้องขอรับเงินคืนหรือจนถึงวันที่คืนเงิน แต่ต้องไม่เกินจำนวนเงินที่ได้รับคืน</p> <p>๕.๔ ถ้าผู้ยื่นคำร้องไม่มารับเงินคืนภายใน ๑ ปี นับแต่วันที่ได้รับแจ้งให้เงินนั้นตกเป็นขององค์กรปกครองส่วนท้องถิ่น</p>	<p>- พระราชบัญญัติภาษีที่ดินและสิ่งปลูกสร้าง พ.ศ. ๒๕๖๒ มาตรา ๕๔ และมาตรา ๗๓</p> <p>- ประกาศกระทรวงมหาดไทย เรื่องการดำเนินการตามพระราชบัญญัติภาษีที่ดินและสิ่งปลูกสร้าง พ.ศ. ๒๕๖๒ ข้อ ๙</p>

ลำดับ	ขั้นตอน	แนวทางดำเนินการ	ข้อกำหนดและระเบียบ
๖)	การคัดค้านและอุทธรณ์การประเมินภาษี	<p>๖.๑ ผู้เสียภาษีที่ได้รับการแจ้งการประเมินภาษีตามมาตรา ๔๔ หรือมาตรา ๕๓ หรือการเรียกเก็บภาษีตามมาตรา ๖๑ มีสิทธิยื่นคำร้องคัดค้านตามแบบ ภ.ด.ส.๑๐ ต่อผู้บริหารท้องถิ่นภายใน ๓๐ วันนับแต่วันที่ได้รับการประเมินภาษีหรือการเรียกเก็บภาษีและผู้บริหารท้องถิ่นต้องพิจารณาให้แล้วเสร็จภายใน ๖๐ วันโดยผู้บริหารท้องถิ่นต้องแจ้งคำสั่งพร้อมเหตุผลเป็นหนังสือไปยังผู้เสียภาษีโดยไม่ชักช้าหากผู้บริหารท้องถิ่นพิจารณาคำร้องขอผู้เสียภาษีไม่แล้วเสร็จภายใน ๖๐ วันให้ถือว่าผู้บริหารท้องถิ่นเห็นชอบกับคำร้องของผู้เสียภาษี</p> <p>(๑) กรณีผู้บริหารท้องถิ่นพิจารณาเห็นชอบกับคำร้องขอผู้เสียภาษีให้แจ้งจำนวนภาษีที่จะต้องเสียไปยังผู้เสียภาษีและให้ผู้เสียภาษีมารับเงินคืนภายใน ๑๕ วันนับแต่วันที่ได้รับหนังสือแจ้งโดยไม่ต้องยื่นคำร้องขอรับเงินคืนตามแบบ ภ.ด.ส.๙ พร้อมทั้งให้พนักงานประเมินแก้ไขจำนวนเงินในทะเบียนคุมผู้เสียภาษีพร้อมลงลายมือชื่อพนักงานประเมินกำกับตรงบริเวณที่แก้ไข และดำเนินการถอนคืนเงินรายรับตามระเบียบที่กระทรวงมหาดไทยกำหนด ทั้งนี้ กรณีองค์กรปกครองส่วนท้องถิ่นมีเหตุจำเป็นทำให้ไม่สามารถเบิกจ่ายเงินคืนให้แก่ผู้เสียภาษีได้ภายใน ๑๕ วันให้องค์กรปกครองส่วนท้องถิ่นชี้แจงเหตุผลความจำเป็น และกำหนดวันมารับเงินคืนครั้งใหม่ให้แก่ผู้เสียภาษีทราบโดยเร็วต่อไป</p> <p>(๒) กรณีผู้บริหารท้องถิ่นพิจารณาไม่เห็นชอบกับ</p> <p>(๒.๑) ถ้าจำนวนภาษีลดลงให้ดำเนินการตาม ข้อ ๖(๑)</p> <p>(๒.๒) ถ้าจำนวนภาษีเพิ่มขึ้น ให้พนักงานประเมินพิจารณาทบทวนการประเมินภาษี เพื่อประเมินภาษีเพิ่มเติมตาม</p>	<p>- พระราชบัญญัติภาษีที่ดินและสิ่งปลูกสร้าง พ.ศ. ๒๕๖๒ มาตรา ๗๓ และมาตรา ๘๒</p> <p>- ประกาศกระทรวงมหาดไทย เรื่องการดำเนินการตามพระราชบัญญัติภาษีที่ดินและสิ่งปลูกสร้าง พ.ศ. ๒๕๖๒ ข้อ ๙</p> <p>- ระเบียบกระทรวงมหาดไทยว่าด้วยการรับเงินการเบิกจ่ายเงินการฝากเงินการเก็บรักษาเงินและการตรวจเงินขององค์กรปกครองส่วนท้องถิ่น พ.ศ. ๒๕๔๗ ข้อ ๙๔ และระเบียบกรุงเทพมหานครว่าด้วยการรับเงินการเบิกจ่ายเงินการเก็บรักษาเงินการนำส่งเงินและการตรวจเงิน (ฉบับที่ ๒) พ.ศ. ๒๕๖๐</p>

ลำดับ	ขั้นตอน	แนวทางดำเนินการ	ข้อกำหนดและระเบียบ
		<p>มาตรา ๕๓ โดยผู้เสียภาษีที่ได้รับแจ้งการประเมินเพิ่มเติม มีสิทธิคัดค้านการประเมินเพิ่มเติมดังกล่าวได้</p> <p>๖.๒ กรณี ผู้บริหารท้องถิ่นพิจารณาไม่เห็นชอบกับคำร้องของผู้เสียภาษี ให้ผู้เสียภาษีนั้นมีสิทธิอุทธรณ์ต่อคณะกรรมการพิจารณาอุทธรณ์การประเมินภาษีโดยยื่นอุทธรณ์ต่อผู้บริหารท้องถิ่นภายใน ๓๐ วันนับแต่วันที่ได้รับหนังสือแจ้งและให้ผู้บริหารท้องถิ่นส่งคำอุทธรณ์ไปยังคณะกรรมการพิจารณาอุทธรณ์การประเมินภาษีภายใน ๑๕ วัน นับแต่วันที่รับคำอุทธรณ์</p> <p>๖.๓ ผู้เสียภาษีมียุทธวิธีอุทธรณ์คำวินิจฉัยของคณะกรรมการพิจารณาอุทธรณ์การประเมินภาษีโดยฟ้องเป็นคำโดยฟ้องเป็นคดีต่อศาลภายใน ๓๐ วันนับแต่วันที่รับคำแจ้งคำวินิจฉัยอุทธรณ์</p>	
๓)	การปรับปรุงฐานข้อมูลตามแบบ ภ.ด.ส.๑-๙	เมื่อผลการพิจารณาทบทวนการประเมินภาษี การคัดค้านและอุทธรณ์การประเมินภาษีเป็นที่ยุติแล้วให้องค์กรปกครองส่วนท้องถิ่นปรับปรุงฐานข้อมูลตามแบบบัญชีรายการที่ดินและสิ่งปลูกสร้าง (ภ.ด.ส.๓) บัญชีรายการอาคารชุด (ภ.ด.ส.๔) รวมถึงบัญชีราคาประเมินทุนทรัพย์ (ภ.ด.ส.๑) และข้อ (ภ.ด.ส.๒) เพื่อประโยชน์ในการประเมินภาษีตามการใช้ประโยชน์ในที่ดินไป โดยไม่ต้องปิดประกาศและจัดส่งให้ผู้เสียภาษีนั้นทราบอีก	
๘)	การเร่งรัดภาษีค้างชำระ	<p>๘.๑ กรณีที่ผู้เสียภาษีไม่ได้ชำระภาษีภายในกำหนด ให้ถือเป็นภาษีค้างชำระ ต้องชำระภาษีค้างชำระพร้อมทั้งเบี้ยปรับและเงินเพิ่ม</p> <p>๘.๒ ให้มีหนังสือแจ้งเตือนผู้เสียภาษีที่ค้างชำระภาษีภายในเดือนพฤษภาคมเพื่อให้มาชำระภาษีพร้อมทั้งเบี้ยปรับและเงินเพิ่ม โดยกำหนดระยะเวลาชำระภาษีในหนังสือ</p>	<p>- พระราชบัญญัติภาษีที่ดินและสิ่งปลูกสร้าง พ.ศ. ๒๕๖๒ มาตรา ๕๘ ถึงมาตรา ๖๗</p> <p>- พระราชบัญญัติวิธีปฏิบัติราชการทางปกครอง พ.ศ. ๒๕๓๙</p>

ลำดับ	ขั้นตอน	แนวทางดำเนินการ	ข้อกำหนดและระเบียบ
		<p>แจ้งเตือนไว้น้อยกว่า ๗ วันนับแต่วันที่ได้รับหนังสือแจ้งเตือน</p> <p>๘.๓ ถ้าผู้เสียภาษีไม่ได้ชำระภาษีภายในกำหนดเวลาของหนังสือแจ้งเตือนเมื่อพ้น ๙๐ วันนับแต่วันที่ได้รับหนังสือแจ้งเตือนให้ผู้บริหารท้องถิ่นมีอำนาจออกคำสั่งเป็นหนังสือยึด आयัด และขายทอดตลาดทรัพย์สินของผู้เสียภาษี</p> <p>๘.๔ การยึด आयัด และขายทอดตลาดทรัพย์สินให้นำวิธีการตามประมวลกฎหมายวิธีพิจารณาความแพ่งมาใช้บังคับโดยอนุโลมทั้งนี้องค์กรปกครองส่วนท้องถิ่นอาจนำวิธีการบังคับคดีโดยเจ้าพนักงานบังคับคดีตามที่กำหนดไว้ในพระราชบัญญัติวิธีปฏิบัติราชการทางปกครอง พ.ศ. ๒๕๓๙ มาใช้บังคับได้ด้วยและในกรณีขององค์การบริหารส่วนตำบล เทศบาล และเมืองพัทยาจะดำเนินการยึด आयัด และขายทอดตลาดทรัพย์สินต้องได้รับความเห็นชอบจากรัฐมนตรีว่าการจังหวัด</p> <p>๘.๕ ให้ แจ้งรายการภาษี ค้างชำระให้สำนักงานที่ดินหรือสำนักงานที่ดินสาขา ซึ่งที่ดินหรือสิ่งปลูกสร้างอยู่ในเขตท้องที่ของสำนักงานที่ดินหรือสำนักงานที่ดินสาขานั้นทราบภายในเดือนมิถุนายน เพื่อใช้เป็นข้อมูลในการจดทะเบียนสิทธิและนิติกรรมโอนกรรมสิทธิ์หรือสิทธิครอบครองในที่ดินและอสังหาริมทรัพย์ ตามแบบตัวอย่างหนังสือแจ้งระงับการจดทะเบียนสิทธิและนิติกรรม</p> <p>๘.๖ เมื่อผู้เสียภาษียายใดมาชำระภาษีที่ค้างชำระครบถ้วนแล้ว ให้องค์กรปกครองส่วนท้องถิ่นมีหนังสือแจ้งยกเลิกการระงับการจดทะเบียนโอนกรรมสิทธิ์หรือสิทธิครอบครองในที่ดิน สิ่งปลูกสร้าง หรือห้องชุดตามแบบตัวอย่างหนังสือแจ้งยกเลิกการระงับการจดทะเบียนสิทธิและนิติกรรมที่กรมส่งเสริมการปกครองท้องถิ่นกำหนด</p>	<p>หมวด ๒/๑ การบังคับทางปกครอง</p> <p>- ระเบียบกระทรวงมหาดไทยว่าด้วยการดำเนินการตามพระราชบัญญัติภาษีที่ดินและสิ่งปลูกสร้าง พ.ศ. ๒๕๖๒ พ.ศ. ๒๕๖๒ ข้อ ๒๘ ถึงข้อ ๓๕</p> <p>- หนังสือกรมส่งเสริมการปกครองท้องถิ่น ที่ มท ๐๘๐๘.๓/ว ๑๕๐๘ ลงวันที่ ๒๒ พฤษภาคม ๒๕๖๓ และหนังสือกรมส่งเสริมการปกครองท้องถิ่น ที่ มท ๐๘๐๘.๓/๗๙๐๐ ลงวันที่ ๒๒ พฤษภาคม ๒๕๖๓</p>

ลำดับ	ขั้นตอน	แนวทางดำเนินการ	ข้อกำหนดและระเบียบ
๙)	เบี้ยปรับและเงินเพิ่ม	<p>หากผู้เสียภาษีไม่ชำระภาษีภายในเวลาที่กำหนดให้ถือเป็นผู้ค้างชำระภาษี โดยต้องเสียค่าภาษีที่ค้างชำระรวมทั้งเบี้ยปรับและเงินเพิ่ม ดังนี้</p> <p>๙.๑ เบี้ยปรับแล้วแต่กรณีดังนี้</p> <p>(๑) ผู้เสียภาษีชำระภาษีก่อนจะได้รับหนังสือแจ้งเตือนให้คิดเบี้ยปรับร้อยละ ๑๐ ของจำนวนภาษีค้างชำระ</p> <p>(๒) ผู้เสียภาษีมาชำระภาษีภายในกำหนดของหนังสือแจ้งเตือนให้คิดเบี้ยปรับร้อยละ ๒๐ ของจำนวนภาษีค้างชำระ</p> <p>(๓) ผู้เสียภาษีไม่ได้ชำระภาษีภายในกำหนดของหนังสือแจ้งเตือนให้คิดเบี้ยปรับร้อยละ ๔๐ ของจำนวนภาษีค้างชำระ</p> <p>๙.๒ เงินเพิ่มร้อยละ ๑ ต่อเดือนของจำนวนภาษีค้างชำระเศษของเดือนให้นับเป็น ๑ เดือน โดยให้เริ่มนับเมื่อพ้นกำหนดเวลาชำระภาษีจนถึงวันที่มีการชำระภาษีแต่ไม่ให้เกินกว่าจำนวนภาษีที่ต้องชำระ</p> <p>๙.๓ กรณีที่ผู้เสียภาษียื่นคำร้องขอขยายระยะเวลาชำระภาษีและผู้บริหารท้องถิ่นอนุมัติให้ขยายกำหนดระยะเวลาดังกล่าว เฉพาะรายและได้มีการชำระภาษีภายในกำหนดระยะเวลาที่ขยายให้เงินเพิ่มให้ลดลงเหลือร้อยละ ๐.๕ ของเดือนหรือเศษของเดือนโดยไม่ต้องเสียเบี้ยปรับ</p> <p>๙.๔ เบี้ยปรับได้ในกรณีที่ดินและสิ่งปลูกสร้างนั้นถูกยึดหรืออายัดตามกฎหมายโดยผู้มีหน้าที่เสียภาษีจะต้องยื่นคำร้องเป็นหนังสือต่อผู้บริหารท้องถิ่นและผู้บริหารท้องถิ่นมีอำนาจสั่งงดเบี้ยปรับ นับแต่วันที่ศาลหรือเจ้าหน้าที่ผู้มีอำนาจตามกฎหมายมีคำสั่งให้ยึดหรืออายัดที่ดินและสิ่งปลูกสร้าง</p> <p>๙.๕ กรณีวันสุดท้ายของจำนวนระยะเวลาในการชำระภาษีตรงกับวันหยุดราชการให้นับวันทำการถัดไปเป็นวันสุดท้ายของกำหนดระยะเวลาในการชำระภาษี</p>	<p>- ประมวลกฎหมายแพ่งและพาณิชย์ มาตรา ๑๙๓/๘</p> <p>- พระราชบัญญัติวิธีปฏิบัติราชการทางปกครอง พ.ศ. ๒๕๓๙ มาตรา ๖๘ ถึงมาตรา ๗๒</p> <p>- กฎกระทรวงการงดหรือลดเบี้ยปรับ พ.ศ. ๒๕๖๒</p>

ลำดับ	ขั้นตอน	แนวทางดำเนินการ	ข้อกำหนดและระเบียบ
๑๐)	การรวบรวมและจัดส่งข้อมูลการจัดเก็บภาษีที่ดินและสิ่งปลูกสร้าง	<p>๑๐.๑ ให้องค์กรปกครองส่วนท้องถิ่นรายงานข้อมูลการจัดเก็บภาษีที่ดินและสิ่งปลูกสร้างมายังคณะกรรมการภาษีที่ดินและสิ่งปลูกสร้างประจำจังหวัดภายในเดือนมกราคมของทุกปี ผ่านระบบข้อมูลกลางขององค์กรปกครองส่วนท้องถิ่นที่กรมส่งเสริมการปกครองท้องถิ่นจัดทำขึ้นโดยข้อมูลประกอบด้วย</p> <p>(๑) รายงานสรุปผลการจัดเก็บภาษีที่ดินและสิ่งปลูกสร้าง ได้แก่ จำนวนผู้เสียภาษี จำนวนเงินภาษีที่จัดเก็บได้ จำนวนผู้ค้างชำระภาษี และจำนวนเงินภาษีค้างชำระ</p> <p>(๒) ข้อมูลการคำนวณภาษีที่ดินและสิ่งปลูกสร้างของผู้เสียภาษีทุกรายตามแบบแสดงรายการคำนวณภาษีที่ดินและสิ่งปลูกสร้าง</p> <p>๑๐.๒ ให้คณะกรรมการภาษีที่ดินและสิ่งปลูกสร้างประจำจังหวัดและกรุงเทพมหานครจัดส่งข้อมูลตามข้อ ๑๐.๑ พร้อมทั้งเสนอแนวทางการแก้ไขปัญหาการจัดเก็บภาษีที่ดินและสิ่งปลูกสร้างมายังกระทรวงมหาดไทยภายในเดือนกุมภาพันธ์ 2556</p> <p>๑๐.๓ กรมส่งเสริมการปกครองท้องถิ่นจะประมวลผลข้อมูลที่ได้รับรายงานและจัดส่งข้อมูลไปยังกระทรวงการคลังและคณะกรรมการกระจายอำนาจให้แก่องค์กรปกครองส่วนท้องถิ่นภายในเดือนมีนาคม ๒๕๖๑</p> <p>๑๐.๔ กรมส่งเสริมการปกครองท้องถิ่นจะนำรายงานข้อมูลการจัดเก็บภาษีที่ดินและสิ่งปลูกสร้างขององค์กรปกครองส่วนท้องถิ่นทุกแห่งไปพิจารณาประกอบกับการชดเชยรายได้ที่ลดลงจากการจัดเก็บภาษีที่ดินและสิ่งปลูกสร้างให้แก่องค์กรปกครองส่วนท้องถิ่นตามมติคณะรัฐมนตรีเมื่อวันที่ ๗ มิถุนายน ๒๕๕๙ ในปีงบประมาณต่อไป</p>	<p>- พระราชบัญญัติภาษีที่ดินและสิ่งปลูกสร้าง พ.ศ. ๒๕๖๒ มาตรา ๓๐</p> <p>- ระเบียบกระทรวงมหาดไทยว่าด้วยการดำเนินการตามพระราชบัญญัติภาษีที่ดินและสิ่งปลูกสร้าง พ.ศ. ๒๕๖๒ พ.ศ. ๒๕๖๒</p> <p>ข้อ ๒๐ ถึงข้อ ๒๑</p>

ลำดับ	ขั้นตอน	แนวทางดำเนินการ	ข้อกำหนดและระเบียบ
๑๑)	การขยายระยะเวลา ดำเนินการตาม กฎหมาย	<p>๑๑.๑ กรณีมีเหตุจำเป็นทำให้องค์กรปกครองส่วนท้องถิ่นไม่สามารถปฏิบัติตามกำหนดระยะเวลาในพระราชบัญญัติภาษีที่ดินและสิ่งปลูกสร้าง พ.ศ. ๒๕๖๒ และกฎหมายลำดับรองที่เกี่ยวข้อง หากผู้บริหารท้องถิ่นพิจารณาเห็นเป็นการสมควรอาจใช้อำนาจตามมาตรา ๑๔ วรรคหนึ่ง แห่งพระราชบัญญัติภาษีที่ดินและสิ่งปลูกสร้าง พ.ศ. ๒๕๖๒ เพื่ออนุมัติให้ขยายหรือให้เลื่อนกำหนดระยะเวลาเฉพาะองค์กรปกครองส่วนท้องถิ่นหรือเฉพาะรายของผู้เสียภาษี ก่อนกำหนดเวลาตามขั้นตอนนั้นจะสิ้นสุดลงได้ตามความจำเป็นแก่กรณีก็ได้</p> <p>๑๐.๒ การพิจารณาอนุมัติให้ขยายหรือให้เลื่อนกำหนดระยะเวลาตามข้อ ๑๑.๑ ต้องไม่กระทบสิทธิในการชำระภาษีของประชาชน เช่น กรณีการขยายกำหนดระยะเวลาในการแจ้งประเมินภาษี ควรทิ้งช่วงระยะเวลาให้ผู้เสียภาษีมาชำระภาษีภายใน ๒ เดือน</p>	- พระราชบัญญัติภาษีที่ดินและสิ่งปลูกสร้าง พ.ศ. ๒๕๖๒ มาตรา ๑๔ และมาตรา ๗๐
๑๒)	การขอคำปรึกษาหรือ คำแนะนำเกี่ยวกับการ จัดเก็บภาษีที่ดินและ สิ่งปลูกสร้าง	<p>๑๒.๑ กรณีเทศบาล องค์การบริหารส่วนตำบล และเมืองพัทยา มีปัญหาทางกฎหมายหรือปัญหาทางปฏิบัติสามารถขอคำปรึกษาหรือคำแนะนำจากคณะกรรมการภาษีที่ดินและสิ่งปลูกสร้างประจำจังหวัด</p> <p>๑๒.๒ เมื่อคณะกรรมการภาษีที่ดินและสิ่งปลูกสร้างประจำจังหวัดมีคำปรึกษาหรือคำแนะนำแล้วคณะกรรมการดังกล่าวจะส่งคำปรึกษาหรือคำแนะนำนั้นมายังกระทรวงมหาดไทยเพื่อพิจารณา</p> <p>๑๒.๓ กรณีกระทรวงมหาดไทยเห็นด้วยกับคำปรึกษาหรือคำแนะนำดังกล่าว กระทรวงมหาดไทยแจ้งเวียนให้องค์กรปกครองส่วนท้องถิ่นทุกแห่งทราบว่ากระทรวงมหาดไทยไม่เห็นด้วยกับคำปรึกษาหรือคำแนะนำกระทรวงมหาดไทยจะส่งเรื่องพร้อมทั้งความเห็นไปยังคณะกรรมการ</p>	<p>- พระราชบัญญัติภาษีที่ดินและสิ่งปลูกสร้าง พ.ศ. ๒๕๖๒ มาตรา ๒๑ และมาตรา ๗๐</p> <p>- ระเบียบกระทรวงมหาดไทยว่าด้วยการดำเนินการตามพระราชบัญญัติภาษีที่ดินและสิ่งปลูกสร้าง พ.ศ. ๒๕๖๒ พ.ศ. ๒๕๖๒ ข้อ ๑๖</p>

ลำดับ	ขั้นตอน	แนวทางดำเนินการ	ข้อกำหนดและระเบียบ
		<p>การวินิจฉัยภาษีที่ดินและสร้างเพื่อพิจารณา วินิจฉัย</p> <p>๑๒.๔ เมื่อคณะกรรมการวินิจฉัยภาษีที่ดิน และสิ่งปลูกสร้างมีความเห็นแล้วจะแจ้ง ความเห็นไปยังผู้ขอคำปรึกษาและแจ้งให้ กระทรวงมหาดไทยทราบเพื่อแจ้งให้ องค์กรปกครองส่วนท้องถิ่นทุกแห่งทราบด้วย</p> <p>๑๒.๕ กรณีกรุงเทพมหานครสามารถขอ คำปรึกษาหรือคำแนะนำจากคณะกรรมการ การวินิจฉัยภาษีที่ดินและสิ่งปลูกสร้างได้ โดยตรง</p>	

คู่มือกระบวนการงาน ที่ ๘

ชื่อกระบวนการงาน การขอรับบำเหน็จพิเศษของลูกจ้างประจำหรือลูกจ้างชั่วคราว ขององค์กรปกครองส่วนท้องถิ่น

ขั้นตอนกระบวนการงาน การขอรับบำเหน็จพิเศษของลูกจ้างประจำหรือลูกจ้างชั่วคราวขององค์กรปกครองส่วนท้องถิ่น

ระยะเวลาในการดำเนินการรวม : ๑๕ วัน

ลำดับ	ขั้นตอน	ระยะเวลา	ส่วนที่รับผิดชอบ
๑)	การตรวจสอบเอกสาร ลูกจ้างประจำหรือลูกจ้างชั่วคราวผู้มีสิทธิยื่นเรื่องขอรับ บำเหน็จพิเศษพร้อมเอกสารต่อองค์กรปกครองส่วน ท้องถิ่นที่สังกัดและเจ้าหน้าที่ผู้รับผิดชอบขององค์กร ปกครองส่วนท้องถิ่นตรวจสอบความถูกต้องครบถ้วน ของเอกสาร <i>(หมายเหตุ: (หน่วยงานผู้รับผิดชอบ คือ เทศบาลตำบล โพธิ์ทอง)</i>	๓ ชั่วโมง	เทศบาลตำบลโพธิ์ทอง
๒)	การพิจารณา เจ้าหน้าที่ผู้รับผิดชอบขององค์กรปกครองส่วนท้องถิ่น ตรวจสอบความถูกต้องและรวบรวมหลักฐานและ เอกสารที่เกี่ยวข้องเสนอผู้มีอำนาจพิจารณา <i>(หมายเหตุ: (หน่วยงานผู้รับผิดชอบ คือ เทศบาลตำบล โพธิ์ทอง)</i>	๖ วัน	เทศบาลตำบลโพธิ์ทอง
๓)	การพิจารณา นายกเทศมนตรีตำบลโพธิ์ทองหรือผู้รับมอบอำนาจ พิจารณาสั่งจ่ายเงินบำเหน็จพิเศษโดยให้องค์กรปกครอง ส่วนท้องถิ่นแจ้งและเบิกจ่ายเงินดังกล่าวให้แก่ ลูกจ้างประจำหรือลูกจ้างชั่วคราว <i>(หมายเหตุ: (หน่วยงานผู้รับผิดชอบ คือ เทศบาลตำบล โพธิ์ทอง)</i>	๘ วัน	เทศบาลตำบลโพธิ์ทอง

รายการเอกสาร หลักฐานประกอบ

ลำดับ	ชื่อเอกสาร จำนวน และรายละเอียดเพิ่มเติม (ถ้ามี)	หน่วยงานภาครัฐผู้ออกเอกสาร
๑)	แบบคำขอรับบำเหน็จพิเศษลูกจ้าง ฉบับจริง ๑ ฉบับ สำเนา ๐ ฉบับ หมายเหตุ (ขอรับแบบคำขอรับบำเหน็จพิเศษลูกจ้างที่ หน่วยงานต้นสังกัด)	-
๒)	ใบรับรองของแพทย์ที่ทางราชการรับรองว่าไม่สามารถ ปฏิบัติหน้าที่ได้ ฉบับจริง ๑ ฉบับ สำเนา ๐ ฉบับ หมายเหตุ -	-

ค่าธรรมเนียม

ลำดับ	รายละเอียดค่าธรรมเนียม	ค่าธรรมเนียม (บาท/ร้อยละ)
ไม่มีข้อมูลค่าธรรมเนียม		

คู่มือกระบวนการงาน ที่ ๙
ชื่อกระบวนการงาน การโฆษณาด้วยการปิดทิ้งหรือโปรยแผ่นประกาศ
หรือใบปลิวในที่สาธารณะ

ขั้นตอนกระบวนการงาน การโฆษณาด้วยการปิดทิ้งหรือโปรยแผ่นประกาศหรือใบปลิวในที่สาธารณะ

ระยะเวลาในการดำเนินการรวม : ๗ วัน

ลำดับ	ขั้นตอน	ระยะเวลา	ส่วนที่รับผิดชอบ
๑)	การตรวจสอบเอกสาร ผู้ยื่นคำขอยื่นคำร้องขออนุญาตพร้อมเอกสารหลักฐาน เพื่อให้เจ้าหน้าที่ตรวจสอบ (หมายเหตุ: (หน่วยงานผู้รับผิดชอบ คือ เทศบาลตำบล โพธิ์ทอง))	๔ ชั่วโมง	เทศบาลตำบลโพธิ์ทอง
๒)	การพิจารณา เสนอเรื่องให้เจ้าพนักงานท้องถิ่นหรือพนักงานเจ้าหน้าที่ ผู้มีอำนาจอนุญาตได้พิจารณา (หมายเหตุ: (หน่วยงานผู้รับผิดชอบ คือ เทศบาลตำบล โพธิ์ทอง))	๑ วัน	เทศบาลตำบลโพธิ์ทอง
๓)	การพิจารณา พิจารณาออกหนังสืออนุญาต (หมายเหตุ: (หน่วยงานผู้รับผิดชอบ คือ เทศบาลตำบล โพธิ์ทอง))	๕ วัน	เทศบาลตำบลโพธิ์ทอง

รายการเอกสาร หลักฐานประกอบ

ลำดับ	ชื่อเอกสาร จำนวน และรายละเอียดเพิ่มเติม (ถ้ามี)	หน่วยงานภาครัฐผู้ออกเอกสาร
๑)	แบบคำร้องอนุญาตโฆษณา (แบบร.ส.๑) ฉบับจริง ๑ ฉบับ สำเนา ๐ ฉบับ หมายเหตุ -	-
๒)	แผนผังแสดงเขตที่จะปิดทิ้งหรือโปรยแผ่นประกาศหรือ ใบปลิว ฉบับจริง ๒ ฉบับ สำเนา ๐ ฉบับ หมายเหตุ -	-
๓)	ตัวอย่างของแผ่นประกาศหรือใบปลิวที่จะโฆษณา ฉบับจริง ๒ ฉบับ สำเนา ๐ ฉบับ หมายเหตุ -	

ลำดับ	ชื่อเอกสาร จำนวน และรายละเอียดเพิ่มเติม (ถ้ามี)	หน่วยงานภาครัฐผู้ออกเอกสาร
๑)	แบบคำร้องอนุญาตโฆษณา (แบบร.ส.๑) ฉบับจริง ๑ ฉบับ สำเนา ๐ ฉบับ หมายเหตุ -	-
๒)	แผนผังแสดงเขตที่จะปิดทิ้งหรือโปรยแผ่นประกาศหรือ ใบปลิว ฉบับจริง ๒ ฉบับ สำเนา ๐ ฉบับ หมายเหตุ -	-
๓)	ตัวอย่างของแผ่นประกาศหรือใบปลิวที่จะโฆษณา ฉบับจริง ๒ ฉบับ สำเนา ๐ ฉบับ หมายเหตุ -	-
๔)	สำเนาบัตรประจำตัวประชาชนของผู้ยื่นคำร้องพร้อม รับรองสำเนาถูกต้อง ฉบับจริง ๐ ฉบับ สำเนา ๑ ฉบับ หมายเหตุ (กรณีผู้ยื่นคำร้องเป็นบุคคลธรรมดาและยื่น คำร้องด้วยตนเอง)	-
๕)	สำเนาบัตรประจำตัวประชาชนของผู้ขออนุญาตพร้อม รับรองสำเนาถูกต้อง ฉบับจริง ๐ ฉบับ สำเนา ๑ ฉบับ หมายเหตุ (กรณีผู้ยื่นคำร้องเป็นบุคคลธรรมดาแต่มอบ ให้บุคคลอื่นยื่นคำร้องแทน)	-
๖)	หนังสือมอบอำนาจให้ทำการแทนพร้อมปิดอากรแสตมป์ ฉบับจริง ๑ ฉบับ สำเนา ๐ ฉบับ หมายเหตุ (กรณีผู้ยื่นคำร้องเป็นบุคคลธรรมดาแต่มอบ ให้บุคคลอื่นยื่นคำร้องแทน)	-
๗)	สำเนาบัตรประจำตัวประชาชนของผู้ยื่นแทนพร้อม รับรองสำเนาถูกต้อง ฉบับจริง ๐ ฉบับ สำเนา ๑ ฉบับ หมายเหตุ (กรณีผู้ยื่นคำร้องเป็นบุคคลธรรมดาแต่มอบ ให้บุคคลอื่นยื่นคำร้องแทน)	-
๘)	สำเนาหลักฐานหนังสือรับรองการจดทะเบียนนิติบุคคล ซึ่งผู้มีอำนาจจัดการแทนนิติบุคคลรับรองสำเนาถูกต้อง และประทับตรานิติบุคคล ฉบับจริง ๑ ฉบับ สำเนา ๑ ฉบับ หมายเหตุ (กรณีผู้ยื่นคำร้องเป็นนิติบุคคลและผู้มีอำนาจ จัดการแทนนิติบุคคลเป็นผู้ยื่นคำร้องด้วยตนเอง)	-

ลำดับ	ชื่อเอกสาร จำนวน และรายละเอียดเพิ่มเติม (ถ้ามี)	หน่วยงานภาครัฐผู้ออกเอกสาร
๙)	สำเนาหลักฐานแสดงการเป็นผู้มีอำนาจจัดการแทนนิติบุคคล พร้อมรับรองสำเนาถูกต้องและประทับตรานิติบุคคล ฉบับจริง ๑ ฉบับ สำเนา ๑ ฉบับ หมายเหตุ (กรณีผู้ยื่นคำร้องเป็นนิติบุคคลและผู้มีอำนาจจัดการแทนนิติบุคคลเป็นผู้ยื่นคำร้องด้วยตนเอง)	
๑๐)	สำเนาบัตรประจำตัวประชาชนของผู้มีอำนาจจัดการแทนนิติบุคคลผู้ยื่นคำร้องพร้อมรับรองสำเนาถูกต้อง ฉบับจริง ๐ ฉบับ สำเนา ๑ ฉบับ หมายเหตุ (กรณีผู้ยื่นคำร้องเป็นนิติบุคคลและผู้มีอำนาจจัดการแทนนิติบุคคลเป็นผู้ยื่นคำร้องด้วยตนเอง)	-
๑๑)	สำเนาหลักฐานหนังสือรับรองการจดทะเบียนนิติบุคคลซึ่งผู้มีอำนาจจัดการแทนนิติบุคคลรับรองสำเนาถูกต้องและประทับตรานิติบุคคล ฉบับจริง ๐ ฉบับ สำเนา ๑ ฉบับ หมายเหตุ (กรณีผู้ยื่นคำร้องเป็นนิติบุคคลและผู้มีอำนาจจัดการแทนนิติบุคคลมอบให้บุคคลอื่นเป็นผู้ยื่นคำร้องแทน)	-
๑๒)	สำเนาหลักฐานแสดงการเป็นผู้มีอำนาจจัดการแทนนิติบุคคล พร้อมรับรองสำเนาถูกต้องและประทับตรานิติบุคคล ฉบับจริง ๐ ฉบับ สำเนา ๑ ฉบับ หมายเหตุ (กรณีผู้ยื่นคำร้องเป็นนิติบุคคลและผู้มีอำนาจจัดการแทนนิติบุคคลอื่นเป็นผู้ยื่นคำร้องแทน)	-
๑๓)	สำเนาบัตรประจำตัวประชาชนของผู้มีอำนาจจัดการแทนนิติบุคคลผู้มอบอำนาจพร้อมรับรองสำเนาถูกต้อง ฉบับจริง ๐ ฉบับ สำเนา ๑ ฉบับ หมายเหตุ (กรณีผู้ยื่นคำร้องเป็นนิติบุคคลและผู้มีอำนาจจัดการแทนนิติบุคคลมอบให้บุคคลอื่นเป็นผู้ยื่นคำร้องแทน)	-
๑๔)	หนังสือมอบอำนาจให้ทำการแทนพร้อมปิดอากรแสตมป์ ฉบับจริง ๑ ฉบับ สำเนา ๐ ฉบับ หมายเหตุ (กรณีผู้ยื่นคำร้องเป็นนิติบุคคลและผู้มีอำนาจจัดการแทนนิติบุคคลมอบให้บุคคลอื่นเป็นผู้ยื่นคำร้องแทน)	-
๑๕)	สำเนาบัตรประจำตัวประชาชนของผู้รับมอบอำนาจผู้ยื่นคำร้องแทนพร้อมรับรองสำเนาถูกต้อง ฉบับจริง ๐ ฉบับ สำเนา ๑ ฉบับ หมายเหตุ (กรณีผู้ยื่นคำร้องเป็นนิติบุคคลและผู้มีอำนาจจัดการแทนนิติบุคคลมอบให้บุคคลอื่นเป็นผู้ยื่นคำร้องแทน)	-

ค่าธรรมเนียม

ลำดับ	รายละเอียดค่าธรรมเนียม	ค่าธรรมเนียม (บาท/ร้อยละ)
๑)	หนังสืออนุญาตให้ปิดทิ้งหรือโปรยแผ่นประกาศหรือ ใบปลิวเพื่อการโฆษณาที่เป็นการค้า (หมายเหตุ:-)	ค่าธรรมเนียม ๒๐๐ บาท
๒)	หนังสืออนุญาตให้ปิดทิ้งหรือโปรยแผ่นประกาศหรือ ใบปลิวเพื่อการโฆษณาอื่นๆ ที่ไม่เป็นการค้า (หมายเหตุ:-)	ค่าธรรมเนียม ๑๐๐ บาท

คู่มือประชาชน

ตามพระราชบัญญัติการสาธารณสุข พ.ศ. 2535

1) กระบวนการออกใบอนุญาต จำนวน 10 คู่มือ

1. การขอใบอนุญาตประกอบกิจการรับทำการเก็บ และขนมูลฝอยทั่วไป
2. การขอต่ออายุใบอนุญาตประกอบกิจการรับทำการเก็บ และขนมูลฝอยทั่วไป
3. การขอใบอนุญาตประกอบกิจการที่เป็นอันตรายต่อสุขภาพ
4. การขอต่ออายุใบอนุญาตประกอบกิจการที่เป็นอันตรายต่อสุขภาพ
5. การขอใบอนุญาตจัดตั้งตลาด
6. การขอต่ออายุใบอนุญาตจัดตั้งตลาด
7. การขอใบอนุญาตจัดตั้งสถานที่จำหน่ายอาหารและสถานที่สะสมอาหาร
พื้นที่เกิน 200 ตารางเมตร
8. การขอต่ออายุใบอนุญาตจัดตั้งสถานที่จำหน่ายอาหารและสถานที่สะสมอาหาร
พื้นที่เกิน 200 ตารางเมตร
9. การขอใบอนุญาตจำหน่ายสินค้าในที่หรือทางสาธารณะ
10. การขอต่ออายุใบอนุญาตจำหน่ายสินค้าในที่หรือทางสาธารณะ

2) กระบวนการรับแจ้ง จำนวน 1 คู่มือ

1. การขอหนังสือรับรองการแจ้งจัดตั้งสถานที่จำหน่ายอาหารและสถานที่สะสมอาหาร
พื้นที่ไม่เกิน 200 ตารางเมตร

รายชื่อเอกสาร/แบบฟอร์ม

1) แบบฟอร์มการขอใบอนุญาต

1. แบบคำขอรับใบอนุญาต/ต่ออายุใบอนุญาต
2. แบบ นส.3/1 หนังสือแจ้งความบกพร่องและรายการเอกสารหรือหลักฐานที่ต้องนำมายื่นเพิ่มเติม
ตามมาตรา 8 แห่งพระราชบัญญัติการอำนวยความสะดวกในการพิจารณาอนุญาตของทางราชการ
พ.ศ. 2548 ซึ่งต้องจัดทำหนังสือแจ้งภายในวันที่ยื่นคำขอใบอนุญาตหรือขอต่อใบอนุญาต
3. แบบหนังสือ เรื่อง คำแนะนำให้แก้ไขปรับปรุงสภาพของสถานประกอบการ
4. แบบบันทึกข้อความ เรื่อง รายงานผลการตรวจสภาพของสถานที่ประกอบกิจการ
เพื่อประกอบการพิจารณาอนุญาต
5. แบบหนังสือ แจ้งขยายเวลาการพิจารณาอนุญาตประกอบกิจการ
6. ใบอนุญาต
7. แบบหนังสือ เรื่อง แจ้งการประกอบกิจการ
8. แบบหนังสือ เรื่อง แจ้งเหตุผลการไม่อนุญาตให้ประกอบกิจการ
9. แบบ คส. 5/1 คำสั่งไม่อนุญาตให้ประกอบกิจการ

2) แบบฟอร์มการขอต่ออายุใบอนุญาต

1. แบบคำขอรับใบอนุญาต/ต่ออายุใบอนุญาต
2. แบบ นส.3/1 หนังสือแจ้งความบกพร่องและรายการเอกสารหรือหลักฐานที่ต้องนำมายื่นเพิ่มเติม

ตามมาตรา 8 แห่งพระราชบัญญัติการอำนวยความสะดวกในการพิจารณาอนุญาตของทางราชการ พ.ศ. 2548 ซึ่งต้องจัดทำหนังสือแจ้งภายในวันที่ยื่นคำขอใบอนุญาตหรือขอต่อใบอนุญาต

3. แบบหนังสือ เรื่อง คำแนะนำให้แก้ไขปรับปรุงสภาพของสถานประกอบการ
 4. แบบบันทึกข้อความ เรื่อง รายงานผลการตรวจสภาพของสถานที่ประกอบการ เพื่อประกอบการพิจารณาอนุญาต
 5. แบบหนังสือ แจ้งขยายเวลาการพิจารณาอนุญาตประกอบการ
 6. ใบอนุญาต
 7. แบบหนังสือ เรื่อง แจ้งการประกอบการ
 8. แบบหนังสือ เรื่อง แจ้งเหตุผลการไม่อนุญาตให้ประกอบการ
 9. แบบ คส. 5/2 คำสั่งไม่อนุญาตให้ต่ออายุใบอนุญาตประกอบการ
- 3) แบบฟอร์มหนังสือรับรองการแจ้ง**
1. แบบคำขอแจ้งจัดตั้งสถานที่จำหน่ายอาหารหรือสถานที่สะสมอาหาร
 2. หนังสือรับรองการแจ้งจัดตั้งสถานที่จำหน่ายอาหารหรือสถานที่สะสมอาหาร
 3. แบบ นส.2/1 หนังสือแจ้งความบกพร่องและรายการเอกสารหรือหลักฐานที่ต้องนำมายื่นเพิ่มเติม
ตามมาตรา 8 แห่งพระราชบัญญัติการอำนวยความสะดวกในการพิจารณาอนุญาตของทางราชการ พ.ศ. 2558 ซึ่งต้องจัดทำหนังสือแจ้งภายในวันที่ยื่นคำขอแจ้งการประกอบการ
 4. แบบ คส. 4/1 เรื่อง คำสั่งให้การแจ้งเป็นอันสิ้นสุด

คู่มือสำหรับประชาชน: การขอใบอนุญาตจัดตั้งสถานที่จำหน่ายอาหารและสถานที่สะสมอาหาร
หน่วยงานที่รับผิดชอบ : เทศบาลตำบลโพธิ์ทอง

1. ชื่อกระบวนการ: การขอใบอนุญาตจัดตั้งสถานที่จำหน่ายอาหารและสถานที่สะสมอาหาร
2. หน่วยงานเจ้าของกระบวนการ : เทศบาลตำบลโพธิ์ทอง
3. ประเภทของงานบริการ: กระบวนการบริการที่ให้บริการในส่วนภูมิภาคและส่วนท้องถิ่น
(กระบวนการบริการที่เบ็ดเสร็จในหน่วยเดียว)
4. หมวดหมู่ของงานบริการ: อนุญาต/ออกใบอนุญาต/รับรอง
5. กฎหมายที่ให้อำนาจการอนุญาต หรือที่เกี่ยวข้อง:
 1. พระราชบัญญัติการสาธารณสุข พ.ศ. 2535
 2. ข้อบัญญัติ/เทศบัญญัติ ..เทศบัญญัติว่าด้วยสถานที่จำหน่ายอาหารและสถานที่สะสมอาหาร พ.ศ. 2543
 3. กฎหมายอื่นๆ ที่เกี่ยวข้อง ... (ระบุตามกฎหมายที่เกี่ยวข้องกับกิจการการนั้นๆ)
 - (1) พระราชบัญญัติเทศบาล พ.ศ. 2496 แก้ไขเพิ่มเติม (ฉบับที่ 13) พ.ศ. 2552
 - (2) รัฐธรรมนูญแห่งราชอาณาจักรไทย พุทธศักราช 2550
6. ระดับผลกระทบ: บริการทั่วไป
7. พื้นที่ให้บริการ: ท้องถิ่น
8. กฎหมายข้อบังคับ/ข้อตกลงที่กำหนดระยะเวลา พระราชบัญญัติการสาธารณสุข พ.ศ. 2535
ระยะเวลาที่กำหนดตามกฎหมาย / ข้อกำหนด ฯลฯ 30 วัน
9. ข้อมูลสถิติ
 - จำนวนเฉลี่ยต่อเดือน
 - จำนวนคำขอที่มากที่สุด
 - จำนวนคำขอที่น้อยที่สุด
10. ชื่ออ้างอิงของคู่มือประชาชน [สำเนาคู่มือประชาชน] การขอใบอนุญาตจัดตั้งสถานที่จำหน่ายอาหารและสถานที่สะสมอาหาร
11. ช่องทางการให้บริการ

สถานที่ให้บริการ องค์กรปกครองส่วนท้องถิ่น โดยตามหลักการปฏิบัติที่นั่นสถานประกอบกิจการใดตั้งอยู่ในเขตท้องถิ่นใดให้ยื่นคำขอใบอนุญาตในเขตท้องถิ่นนั้น (กองสาธารณสุขและสิ่งแวดล้อม เทศบาลตำบลโพธิ์ทอง) / ติดต่อด้วยตนเอง ณ หน่วยงาน

ระยะเวลาเปิดให้บริการ วันจันทร์ ถึง ศุกร์ (ยกเว้นวันหยุดที่ทางราชการกำหนด) ตั้งแต่เวลา 08.30 – 16.30 น. (มีพักเที่ยง)

12. หลักเกณฑ์ วิธีการ เงื่อนไข (ถ้ามี) ในการยื่นคำขอ และในการพิจารณาอนุญาต

1. หลักเกณฑ์ วิธีการ

ผู้ใดประสงค์ขอใบอนุญาตจัดตั้งสถานที่จำหน่ายอาหารหรือสถานที่สะสมอาหาร พื้นที่เกิน 200 ตารางเมตร และมีใช้เป็นการขายของในตลาด ต้องยื่นขออนุญาตต่อเจ้าพนักงานท้องถิ่นหรือพนักงานเจ้าหน้าที่ที่รับผิดชอบ โดยยื่นคำขอตามแบบฟอร์มที่กฎหมายกำหนด พร้อมทั้งเอกสารประกอบการขออนุญาต ตามเทศบัญญัติว่าด้วยสถานที่จำหน่ายอาหารและสถานที่สะสมอาหาร พ.ศ. 2543 ณ กองสาธารณสุขและสิ่งแวดล้อม เทศบาลตำบลโพธิ์ทอง

2. เงื่อนไขในการยื่นคำขอ (ตามที่ระบุไว้ในข้อกำหนดของท้องถิ่น)

- (1) ผู้ประกอบการต้องยื่นเอกสารที่ถูกต้องและครบถ้วน
- (2) สำเนาใบอนุญาต หรือเอกสารหลักฐานตามกฎหมายอื่นที่เกี่ยวข้อง
- (3) สภาพสุขลักษณะของสถานประกอบกิจการต้องถูกต้องตามหลักเกณฑ์ (ตามเทศบัญญัติว่าด้วยสถานที่จำหน่ายอาหารและสถานที่สะสมอาหาร พ.ศ. 2543
- (4) ตามหลักเกณฑ์ วิธีการ และเงื่อนไขการขอและการออกใบอนุญาต และตามแบบที่ราชการส่วนท้องถิ่นกำหนดไว้ใน ตามเทศบัญญัติว่าด้วยสถานที่จำหน่ายอาหารและสถานที่สะสมอาหาร พ.ศ. 2543

13. ขั้นตอน ระยะเวลา และส่วนงานที่รับผิดชอบ

(ระบุตามบริบทของท้องถิ่น แต่ต้องไม่เกินระยะเวลาที่กฎหมายกำหนดไว้)

ที่	ประเภท ขั้นตอน	รายละเอียดของขั้นตอนการบริการ	ระยะเวลา	ส่วนงาน/หน่วยงานที่รับผิดชอบ	หมายเหตุ
1)	การตรวจสอบเอกสาร	ผู้ขอรับใบอนุญาตยื่นคำขอรับใบอนุญาตจัดตั้งสถานที่จำหน่ายอาหารและสถานที่สะสมอาหาร พร้อมหลักฐานที่ท้องถิ่นกำหนด	15 นาที	กองสาธารณสุขและสิ่งแวดล้อม	

ที่	ประเภท ขั้นตอน	รายละเอียดของขั้นตอนการ บริการ	ระยะเวลา	ส่วนงาน/ หน่วยงานที่ รับผิดชอบ	หมายเหตุ
2)	การตรวจสอบ เอกสาร	เจ้าหน้าที่ตรวจสอบความ ถูกต้องของคำขอ และความ ครบถ้วนของเอกสารหลักฐานทันที <i>กรณีไม่ถูกต้อง/ครบถ้วน</i> เจ้าหน้าที่แจ้งต่อผู้ยื่นคำขอให้ แก้ไข/เพิ่มเติมเพื่อดำเนินการ หาก ไม่สามารถดำเนินการได้ในขณะนั้น ให้จัดทำบันทึกความบกพร่องและ รายการเอกสารหรือหลักฐานยื่น เพิ่มเติมภายในระยะเวลาที่กำหนด โดยให้เจ้าหน้าที่และผู้ยื่นคำขอลง นามไว้ในบันทึกนั้นด้วย	1 ชั่วโมง	<i>กอง สาธารณสุข และ สิ่งแวดล้อม</i>	หากผู้ขอใบอนุญาตไม่ แก้ไขคำขอหรือไม่ส่ง เอกสารเพิ่มเติมให้ ครบถ้วน ตามที่กำหนดใน แบบบันทึกความบกพร่อง ให้เจ้าหน้าที่ส่งคืนคำขอ และเอกสาร พร้อมแจ้ง เป็นหนังสือถึงเหตุแห่งการ คืนด้วย และแจ้งสิทธิใน การอุทธรณ์ (อุทธรณ์ตาม พ.ร.บ. วิธีปฏิบัติราชการ ทางปกครอง พ.ศ. 2539)
3)	การพิจารณา	เจ้าหน้าที่ตรวจด้านสุขลักษณะ <i>กรณีถูกต้อง</i> ตามหลักเกณฑ์ด้าน สุขลักษณะ เสนอพิจารณาออก ใบอนุญาต <i>กรณีไม่ถูกต้อง</i> ตามหลักเกณฑ์ ด้านสุขลักษณะ แนะนำให้ ปรับปรุงแก้ไขด้านสุขลักษณะ	15 - 20 วัน	<i>กอง สาธารณสุข และ สิ่งแวดล้อม</i>	กฎหมายกำหนดภายใน 30 วัน นับแต่วันที่เอกสาร ถูกต้องและครบถ้วน (ตาม พ.ร.บ. การสาธารณสุข พ.ศ. 2535 มาตรา 56 และ พ.ร.บ. วิธีปฏิบัติ ราชการทางปกครอง (ฉบับที่ 2) พ.ศ. 2557)

ที่	ประเภท ขั้นตอน	รายละเอียดของขั้นตอนการ บริการ	ระยะเวลา	ส่วนงาน/ หน่วยงานที่ รับผิดชอบ	หมายเหตุ
4)	การแจ้งผล การพิจารณา	การแจ้งคำสั่ง ออกใบ อนุญาต/คำสั่งไม่อนุญาต 1. กรณีอนุญาต มีหนังสือแจ้ง การอนุญาตแก่ ผู้ขออนุญาตทราบ เพื่อมารับใบอนุญาตภายใน ระยะเวลาที่ท้องถิ่นกำหนด หาก พ้นกำหนดถือว่าไม่ประสงค์จะรับ ใบอนุญาต เว้นแต่จะมีเหตุหรือข้อ แก้ตัวอันสมควร 2. กรณีไม่อนุญาตแจ้งคำสั่งไม่ออก ใบอนุญาตจัดตั้งสถานที่จำหน่าย อาหารและสถานที่สะสมอาหาร พื้นที่เกิน 200 ตารางเมตร แก่ผู้ขอ อนุญาตทราบ พร้อมแจ้งสิทธิใน การอุทธรณ์	1 - 5 วัน	กอง สาธารณสุข และ สิ่งแวดล้อม	ในกรณีที่เจ้าพนักงาน ท้องถิ่น ไม่อาจออก ใบอนุญาตหรือยังไม่อาจมี คำสั่งไม่อนุญาตได้ภายใน 30 วัน นับแต่วันที่เอกสาร ถูกต้องและครบถ้วน ให้ แจ้งการขยายเวลาให้ผู้ขอ อนุญาตทราบทุก 7 วัน จนกว่าจะพิจารณาแล้ว เสร็จ พร้อมสำเนาแจ้ง สำนัก ก.พ.ร. ทราบ)
5)	-	ชำระค่าธรรมเนียม (กรณีมี คำสั่งอนุญาต) ผู้ขออนุญาตมา ชำระค่าธรรมเนียมตามอัตราและ ระยะเวลาที่ท้องถิ่นกำหนด พร้อม รับใบอนุญาต	1 - 5 วัน	กองคลังงาน จัดเก็บ รายได้	กรณีไม่ชำระตาม ระยะเวลาที่กำหนดจะต้อง เสียค่าปรับเพิ่มขึ้นอีกร้อย ละ 20 ของจำนวนเงินที่ ค้างชำระ)

ระยะเวลาดำเนินการรวม 15 - 30 วัน

14. งานบริการนี้ ผ่านการดำเนินการลดขั้นตอน และระยะเวลาปฏิบัติราชการมาแล้ว

ยังไม่ผ่านการดำเนินการลดขั้นตอน

15. รายการเอกสารหลักฐานประกอบการยื่นคำขอ

15.1) เอกสารยืนยันตัวตนที่ออกโดยหน่วยงานภาครัฐ (พร้อมระบุจำนวนเอกสารที่ต้องมายื่น)

ที่	รายการเอกสารยืนยันตัวตน	หน่วยงานภาครัฐ ผู้ออกเอกสาร	จำนวนเอกสารฉบับจริง	จำนวนเอกสารสำเนา	หน่วยนับเอกสาร	หมายเหตุ
1)	บัตรประจำตัวประชาชน	-	1	1	ฉบับ	-
2)	สำเนาทะเบียนบ้าน	-	1	1	ฉบับ	-

15.2) เอกสารอื่น ๆ สำหรับยื่นเพิ่มเติม (พร้อมระบุจำนวนเอกสารที่ต้องมายื่น)

ที่	รายการเอกสารยื่นเพิ่มเติม	หน่วยงานภาครัฐผู้ออกเอกสาร	จำนวนเอกสารฉบับจริง	จำนวนเอกสารสำเนา	หน่วยนับเอกสาร	หมายเหตุ
1)	สำเนาใบอนุญาตตามกฎหมายอื่นที่เกี่ยวข้อง เช่น สำเนาใบอนุญาตสิ่งปลูกสร้างอาคารตามกฎหมายว่าด้วยการควบคุมอาคารของสถานประกอบการ	-	1	1	ฉบับ	(เอกสารและหลักฐานอื่นๆ ตามที่ราชการส่วนท้องถิ่นกำหนด)
2)	ใบรับรองแพทย์ของผู้ขอรับใบอนุญาต ผู้ช่วยจำหน่ายอาหารและผู้ปรุงอาหาร	-	1	1	ฉบับ	(เอกสารและหลักฐานอื่นๆ ตามที่ราชการส่วนท้องถิ่นกำหนด)

16. ค่าธรรมเนียม

อัตราค่าธรรมเนียมใบอนุญาตจัดตั้งสถานที่จำหน่ายอาหารและสถานที่สะสมอาหาร พื้นที่เกิน 200 ตารางเมตร ฉบับละไม่เกิน 3,000 บาทต่อปี (ระบุตามเทศบัญญัติว่าด้วยสถานที่จำหน่ายอาหารและสถานที่สะสมอาหาร พ.ศ. 2543)

17. ช่องทางการร้องเรียน

- 1) **ช่องทางการร้องเรียน** แจ้งผ่านศูนย์รับเรื่องร้องเรียน ตามช่องทางการให้บริการของส่วนราชการนั้นๆ **หมายเหตุ** (ระบุส่วนงาน/หน่วยงานที่รับผิดชอบ ช่องทางการร้องเรียน)

- 2) **ช่องทางการร้องเรียน** ศูนย์บริการประชาชน สำนักปลัดสำนักนายกรัฐมนตรี
หมายเหตุ (เลขที่ 1 ถ.พิษณุโลก เขตดุสิต กทม. 10300 / สายด่วน 1111 / www.1111.go.th /
ตู้ ปณ.1111 เลขที่ 1 ถ.พิษณุโลก เขตดุสิต กทม. 10300)

18. ตัวอย่างแบบฟอร์ม ตัวอย่าง และคู่มือการกรอก (ตัวอย่าง)

- 1) แบบคำขอรับใบอนุญาต/ต่ออายุใบอนุญาต
(เอกสาร/แบบฟอร์ม ให้เป็นไปเพื่อปฏิบัติว่าด้วยสถานที่จำหน่ายอาหารและสถานที่สะสมอาหาร
พ.ศ. 2555)
- 2) แบบ นส.3/1 หนังสือแจ้งความบกพร่องและรายการเอกสารหรือหลักฐานที่ต้องนำมายื่นเพิ่มเติม
ตามมาตรา 8 แห่งพระราชบัญญัติการอำนวยความสะดวกในการพิจารณาอนุญาตของทางราชการ
พ.ศ. 2558 ซึ่งต้องจัดทำหนังสือแจ้งภายในวันที่ยื่นคำขอใบอนุญาตหรือขอต่อใบอนุญาต

เอกสารหมายเลข 1

แบบคำขอรับใบอนุญาต/ต่ออายุใบอนุญาต
ประกอบกิจการ

คำขอเลขที่/.....

(เจ้าหน้าที่กรอก)

เขียนที่

วันที่ เดือน..... พ.ศ.....

1. ข้าพเจ้าอายุ..... ปี สัญชาติ
โดย.....ผู้มีอำนาจลงนามแทนนิติบุคคล
ปรากฏตาม.....
อยู่บ้านเลขที่ หมู่ที่ ตรอก/ซอย ถนน
แขวง/ตำบล เขต/อำเภอ เทศบาล/อบต.
จังหวัด หมายเลขโทรศัพท์

2. พร้อมคำขอนี้ ข้าพเจ้าได้แนบเอกสารหลักฐานต่างๆ มาด้วยแล้วดังนี้

- สำเนาบัตรประจำตัว (ประชาชน/ข้าราชการ/พนักงานรัฐวิสาหกิจ)
- สำเนาใบอนุญาตตามกฎหมายว่าด้วยควบคุมอาคาร หนังสือให้ความเห็นชอบการประเมินผลกระทบต่อสิ่งแวดล้อม หรือใบอนุญาตตามกฎหมายอื่นที่จำเป็น
- ใบมอบอำนาจ (ในกรณีที่มีการมอบอำนาจ)
- สำเนาหนังสือรับรองการจดทะเบียนเป็นนิติบุคคล
- หลักฐานที่แสดงการเป็นผู้มีอำนาจลงนามแทนนิติบุคคล
- เอกสารหลักฐานอื่นๆ ตามที่ราชการส่วนท้องถิ่นประกาศกำหนด คือ
- 1)
- 2)

ขอรับรองว่าข้อความในคำขอนี้เป็นความจริงทุกประการ

(ลงชื่อ) ผู้ขออนุญาต
(.....)

ส่วนของผู้เจ้าหน้าที่
ใบรับคำขอรับใบอนุญาต/ต่ออายุใบอนุญาต

เลขที่ ได้รับเรื่องเมื่อวันที่ เดือน พ.ศ.

ตรวจสอบแล้ว เอกสารหลักฐาน

ครบ

ไม่ครบ

1)

2).....

3)

(ลงชื่อ)

(.....)

ตำแหน่ง

ส่วนของผู้ขอรับใบอนุญาต
ใบรับคำขอรับใบอนุญาต/ต่ออายุใบอนุญาต

เลขที่ ได้รับเรื่องเมื่อวันที่ เดือน พ.ศ.

ตรวจสอบแล้ว เอกสารหลักฐาน

ครบ

ไม่ครบ

1)

2).....

3)

(ลงชื่อ)

(.....)

ตำแหน่ง

เอกสารหมายเลข 2

หนังสือแจ้งความบกพร่องและรายการเอกสารหรือหลักฐานที่ต้องมายื่นเพิ่มเติม
ตามมาตรา 8 แห่งพระราชบัญญัติการอำนวยความสะดวกในการพิจารณาอนุญาตของทางราชการ
พ.ศ.2558 ซึ่งต้องจัดทำหนังสือแจ้งภายในวันที่ยื่นคำขอใบอนุญาตหรือขอต่อใบอนุญาต



(แบบ นส.3/1)

ที่...../.....

สำนักงาน.....

วันที่.....เดือน.....พ.ศ.

เรื่อง ขอแก้ไขความไม่ถูกต้องหรือไม่สมบูรณ์ของคำขอรับใบอนุญาต/คำขอต่ออายุใบอนุญาต ส่งเอกสาร
หรือหลักฐาน

เพิ่มเติม

เรียน

ตามที่ท่านได้ยื่นคำขอรับใบอนุญาตต่อเจ้าพนักงานท้องถิ่นเพื่อประกอบกิจการ

.....

.....เมื่อวันที่.....นี้

เจ้าพนักงานท้องถิ่นได้ตรวจคำขอของท่านแล้วพบว่าคำขอไม่ถูกต้องหรือไม่สมบูรณ์ดังนี้

- 1)
- 2)
- 3)
- 4)
- 5)

จึงขอแจ้งให้ท่านทราบเพื่อดำเนินการแก้ไขให้ถูกต้องหรือสมบูรณ์ และส่งเอกสารหรือ
หลักฐานเพิ่มเติมภายใน วันนับแต่วันที่ได้อัดลงนามรับทราบในบันทึกข้อความนี้ หากท่านไม่ดำเนินการ
แก้ไขคำขอหรือส่งเอกสารหรือหลักฐานเพิ่มเติมให้ครบถ้วนภายในเวลาดังกล่าว จะถือว่าท่านไม่ประสงค์ที่จะ
ให้เจ้าหน้าที่ดำเนินการตามคำขอต่อไปและ จะส่งคืนคำขอพร้อมเอกสารหรือหลักฐานให้แก่ท่าน

จึงเรียนมาเพื่อทราบและดำเนินการต่อไปด้วย

(ลงชื่อ).....รับทราบ

(.....)

ผู้ยื่นคำขอใบอนุญาต/คำขอต่ออายุใบอนุญาต

วันที่.....เดือน.....พ.ศ.

(ลงชื่อ).....รับทราบ

(.....)

ตำแหน่ง.....

เจ้าหน้าที่ผู้ซึ่งได้รับมอบหมายจากเจ้าพนักงานท้องถิ่น

19. หมายเหตุ :

แผนภูมิ แสดงขั้นตอนการยื่นขอใบอนุญาต

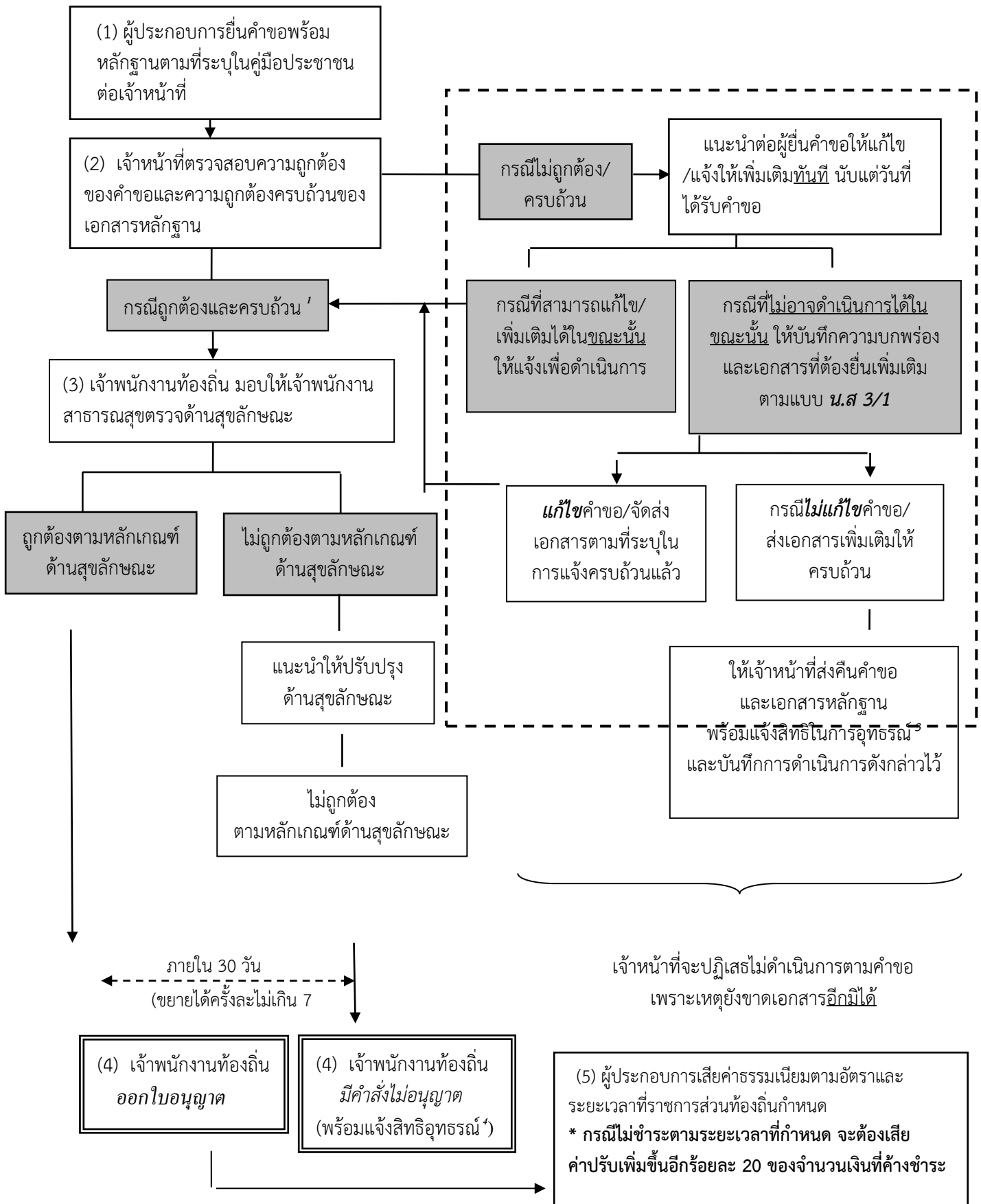

- ¹ หมายถึง คำขอถูกต้องและเอกสารครบถ้วนตามที่ระบุไว้ในคู่มือประชาชน
- ² หมายถึง เจ้าพนักงานท้องถิ่นต้องดำเนินการให้แล้วเสร็จภายใน 30 วันนับแต่วันได้รับคำขอถูกต้องและครบถ้วนตามที่ระบุไว้ในคู่มือประชาชนหากมีเหตุไม่อาจออกใบอนุญาตได้ให้ขยายเวลาได้ครั้งละไม่เกิน 7 วันจนพิจารณาแล้วเสร็จ ตาม พ.ร.บ. การอำนวยความสะดวกในการพิจารณาอนุญาตของทางราชการ พ.ศ. 2558
- ³ หมายถึง ผู้ที่มีสิทธิอุทธรณ์คำสั่งคืนคำขอต่อเจ้าพนักงานท้องถิ่นผู้ออกคำสั่ง ภายใน 15 วัน นับแต่วันที่รับทราบคำสั่ง ตามกฎหมายว่าด้วยวิธีปฏิบัติราชการทางปกครอง
- ⁴ หมายถึง ผู้ที่มีสิทธิอุทธรณ์คำสั่งไม่ออกใบอนุญาตหรือไม่อนุญาตให้ต่ออายุใบอนุญาตต่อรัฐมนตรีว่าการกระทรวงสาธารณสุข ภายใน 30 วัน นับแต่วันรับทราบคำสั่ง ตามกฎหมายว่าด้วยการสาธารณสุข

คู่มือสำหรับประชาชน: การขอหนังสือรับรองการแจ้งจัดตั้งสถานที่จำหน่ายอาหารและสถานสะสมอาหาร
หน่วยงานที่รับผิดชอบ : เทศบาลตำบลโพธิ์ทอง

13. ชื่อกระบวนการ: การขอหนังสือรับรองการแจ้งจัดตั้งสถานที่จำหน่ายอาหารและสถานสะสมอาหาร
14. หน่วยงานเจ้าของกระบวนการ : เทศบาลตำบลเกษไชโย
15. ประเภทของงานบริการ: กระบวนการบริการที่ให้บริการในส่วนภูมิภาคและส่วนท้องถิ่น
(กระบวนการบริการที่เบ็ดเสร็จในหน่วยเดียว)
16. หมวดหมู่ของงานบริการ: รับแจ้ง
17. กฎหมายที่ให้อำนาจการอนุญาต หรือที่เกี่ยวข้อง:
 1. พระราชบัญญัติการสาธารณสุข พ.ศ. 2535
 2. ข้อบัญญัติ/เทศบัญญัติ ...เทศบัญญัติว่าด้วยสถานที่จำหน่ายอาหารและสถานที่สะสมอาหาร พ.ศ. 2555
 3. กฎหมายอื่นๆ ที่เกี่ยวข้อง ... (ระบุตามกฎหมายที่เกี่ยวข้องกับกิจการการนั้นๆ)
 - (1) พระราชบัญญัติเทศบาล พ.ศ. 2496 แก้ไขเพิ่มเติม (ฉบับที่ 13) พ.ศ. 2552
 - (2) รัฐธรรมนูญแห่งราชอาณาจักรไทย พุทธศักราช 2550
18. ระดับผลกระทบ: บริการทั่วไป
19. พื้นที่ให้บริการ: ท้องถิ่น
20. กฎหมายข้อบังคับ/ข้อตกลงที่กำหนดระยะเวลา พระราชบัญญัติการสาธารณสุข พ.ศ. 2535
ระยะเวลาที่กำหนดตามกฎหมาย / ข้อกำหนด ฯลฯ 7 วัน
21. ข้อมูลสถิติ
 - จำนวนเฉลี่ยต่อเดือน
 - จำนวนคำขอที่มากที่สุด
 - จำนวนคำขอที่น้อยที่สุด
22. ชื่ออ้างอิงของคู่มือประชาชน [สำเนาคู่มือประชาชน] การขอหนังสือรับรองการแจ้งจัดตั้งสถานที่จำหน่ายอาหารและสถานสะสมอาหารพื้นที่ไม่เกิน 200 ตารางเมตร
23. ช่องทางการให้บริการ

สถานที่ให้บริการ องค์กรปกครองส่วนท้องถิ่น โดยตามหลักการปฏิบัตินั้นสถานประกอบกิจการใดตั้งอยู่ในเขตท้องถิ่นใดให้ยื่นคำขอใบอนุญาตในเขตท้องถิ่นนั้น (กองสาธารณสุขและสิ่งแวดล้อม เทศบาลตำบลเกษไชโย) / ติดต่อด้วยตนเอง ณ หน่วยงาน

ระยะเวลาเปิดให้บริการ วันจันทร์ ถึง ศุกร์ (ยกเว้นวันหยุดที่ทางราชการกำหนด)

ตั้งแต่วันที่ 08.30 – 16.30 น. (มีพักเที่ยง)

24. หลักเกณฑ์ วิธีการ เงื่อนไข (ถ้ามี) ในการยื่นคำขอ และในการพิจารณาอนุญาต

1. หลักเกณฑ์ วิธีการ

ผู้ใดประสงค์ขอจัดตั้งสถานที่จำหน่ายอาหารหรือสถานที่สะสมอาหารในอาคารหรือพื้นที่ใดซึ่งมีพื้นที่ไม่เกิน 200 ตารางเมตร และมีใช้เป็นการขายของในตลาด ต้องแจ้งต่อเจ้าพนักงานท้องถิ่น เพื่อขอรับหนังสือรับรองการแจ้ง ทั้งนี้ผู้ขอรับหนังสือรับรองการแจ้ง สามารถดำเนินกิจการได้ทันทีหลังจากยื่นคำขอ โดยยื่นคำขอตามแบบฟอร์มที่กฎหมายกำหนด พร้อมทั้งเอกสารประกอบการแจ้งตาม เทศบัญญัติว่าด้วยสถานที่จำหน่ายอาหารและสถานที่สะสมอาหาร พ.ศ. 2555 ณ กองสาธารณสุขและสิ่งแวดล้อม เทศบาลตำบลเกษไชโย

2. เงื่อนไขในการยื่นคำขอ (ตามที่ระบุไว้ในข้อกำหนดของท้องถิ่น)

(1) ผู้ประกอบการต้องยื่นเอกสารที่ถูกต้องและครบถ้วน

(2) ตามหลักเกณฑ์ วิธีการ และเงื่อนไขการขอและการออกใบอนุญาต และตามแบบที่ราชการส่วนท้องถิ่นกำหนดไว้ใน ตามเทศบัญญัติว่าด้วยสถานที่จำหน่ายอาหารและสถานที่สะสมอาหาร พ.ศ. 2555

13. ขั้นตอน ระยะเวลา และส่วนงานที่รับผิดชอบ

(ระบุตามบริบทของท้องถิ่น แต่ต้องไม่เกินระยะเวลาที่กฎหมายกำหนดไว้)

ที่	ประเภท ขั้นตอน	รายละเอียดของขั้นตอนการบริการ	ระยะเวลา	ส่วนงาน/ หน่วยงานที่ รับผิดชอบ	หมายเหตุ
1)	การตรวจสอบ เอกสาร	ผู้ขอรับหนังสือรับรองการแจ้งยื่นคำขอ แจ้งจัดตั้งสถานที่จำหน่ายอาหารและ สถานที่สะสมอาหาร พื้นที่ไม่เกิน 200 ตารางเมตร พร้อมหลักฐานที่ท้องถิ่น กำหนด	15 นาที	กอง สาธารณสุข และ สิ่งแวดล้อม	
2)	การตรวจสอบ เอกสาร	เจ้าหน้าที่ออกใบรับแจ้ง	30 นาที	กอง สาธารณสุข และ สิ่งแวดล้อม	กฎหมายกำหนดต้อง ออกใบรับแจ้งภายใน วันที่ได้รับแจ้ง)

ที่	ประเภท ขั้นตอน	รายละเอียดของขั้นตอนการบริการ	ระยะเวลา	ส่วนงาน/ หน่วยงานที่ รับผิดชอบ	หมายเหตุ
3)	การตรวจสอบ เอกสาร	เจ้าหน้าที่ตรวจสอบเอกสาร กรณีการแจ้งไม่ถูกต้อง/ครบถ้วน เจ้าหน้าที่แจ้งต่อผู้ยื่นคำขอแจ้งแก้ไข/ เพิ่มเติมเพื่อดำเนินการ หากไม่สามารถ ดำเนินการได้ในขณะนั้น ให้จัดทำบันทึก ความบกพร่องและรายการเอกสารหรือ หลักฐานยื่นเพิ่มเติมภายใน 7 วันนับ แต่วันที่รับแจ้ง โดยให้เจ้าหน้าที่และผู้ ยื่นคำขอลงนามไว้ในบันทึกนั้นด้วย	1 ชั่วโมง	กอง สาธารณสุข และ สิ่งแวดล้อม	หากผู้แจ้งไม่แก้ไขหรือไม่ ส่งเอกสารเพิ่มเติม ภายใน 7 วันทำการนับ แต่วันที่ได้รับการแจ้งที่ กำหนดในแบบบันทึก ความบกพร่อง ให้เจ้า พนักงานท้องถิ่นมีอำนาจ สั่งให้การแจ้งของผู้แจ้ง เป็นอันสิ้นสุด)
4)	การแจ้งผล การพิจารณา	ออกหนังสือรับรองการแจ้ง/ การแจ้งเป็นอันสิ้นสุด 1. กรณีออกหนังสือรับรองการแจ้ง มีหนังสือแจ้งให้ผู้แจ้งทราบ เพื่อ มารับหนังสือรับรองการแจ้ง 2. กรณีการแจ้งเป็นอัน แจ้งคำสั่งให้การแจ้งเป็นอัน สิ้นสุดแก่ผู้แจ้งทราบ พร้อมแจ้งสิทธิการ อุทธรณ์	1 - 7 วัน	กอง สาธารณสุข และ สิ่งแวดล้อม	
5)	-	ชำระค่าธรรมเนียม (กรณีมีคำสั่งออก หนังสือรับรองการแจ้ง) ผู้ยื่นคำขอแจ้ง มาชำระค่าธรรมเนียมตามอัตราและ ระยะเวลาที่ท้องถิ่นกำหนด (สถานที่ จำหน่ายอาหารและสถานที่ สะสม อาหาร พื้นที่ไม่เกิน 20 ตารางเมตร) พร้อมรับหนังสือรับรองการแจ้ง	1 - 5 วัน	กองคลัง งานจัดเก็บ รายได้	กรณีไม่ชำระตาม ระยะเวลาที่กำหนด จะต้องเสียค่าปรับ เพิ่มขึ้นอีกร้อยละ 20 ของจำนวนเงินที่ ค้าง ชำระ)

ระยะเวลาดำเนินการรวม 1 - 7 วัน

14. งานบริการนี้ ผ่านการดำเนินการลดขั้นตอน และระยะเวลาปฏิบัติราชการมาแล้ว

ยังไม่ผ่านการดำเนินการลดขั้นตอน

15. รายการเอกสารหลักฐานประกอบการยื่นคำขอ

15.1) เอกสารยืนยันตัวตนที่ออกโดยหน่วยงานภาครัฐ (พร้อมระบุจำนวนเอกสารที่ต้องมายื่น)

ที่	รายการเอกสารยืนยันตัวตน	หน่วยงานภาครัฐ ผู้ออกเอกสาร	จำนวนเอกสารฉบับจริง	จำนวนเอกสารสำเนา	หน่วยนับเอกสาร	หมายเหตุ
1)	บัตรประจำตัวประชาชน	-	1	1	ฉบับ	-
2)	สำเนาทะเบียนบ้าน	-	1	1	ฉบับ	-

15.2) เอกสารอื่น ๆ สำหรับยื่นเพิ่มเติม (พร้อมระบุจำนวนเอกสารที่ต้องมายื่น)

ที่	รายการเอกสารยื่นเพิ่มเติม	หน่วยงานภาครัฐผู้ออกเอกสาร	จำนวนเอกสารฉบับจริง	จำนวนเอกสารสำเนา	หน่วยนับเอกสาร	หมายเหตุ
	-	-	-	-	ฉบับ	(เอกสารและหลักฐานอื่นๆตามที่ราชการส่วนท้องถิ่นกำหนด)
	-	-	-	-	ฉบับ	(เอกสารและหลักฐานอื่นๆตามที่ราชการส่วนท้องถิ่นกำหนด)

16. ค่าธรรมเนียม

อัตราค่าธรรมเนียมหนังสือรับการแจ้งจัดตั้งสถานที่จำหน่ายอาหารและสถานที่สะสมอาหาร

พื้นที่ไม่เกิน 200 ตารางเมตร ฉบับละไม่เกิน 1,000 บาทต่อปี (เทศบัญญัติว่าด้วยสถานที่จำหน่ายอาหารและสถานที่สะสมอาหาร พ.ศ. 2555)

17. ช่องทางการร้องเรียน

- 1) **ช่องทางการร้องเรียน** แจ้งผ่านศูนย์รับเรื่องร้องเรียน ตามช่องทางการให้บริการของส่วนราชการนั้นๆ
หมายเหตุ (ระบุส่วนงาน/หน่วยงานที่รับผิดชอบ ช่องทางการร้องเรียน)
- 2) **ช่องทางการร้องเรียน** ศูนย์บริการประชาชน สำนักปลัดสำนักนายกรัฐมนตรี
หมายเหตุ (เลขที่ 1 ถ.พิษณุโลก เขตดุสิต กทม. 10300 / สายด่วน 1111 / www.1111.go.th /
ตู้ ปณ.1111 เลขที่ 1 ถ.พิษณุโลก เขตดุสิต กทม. 10300)

18. ตัวอย่างแบบฟอร์ม ตัวอย่าง และคู่มือการกรอก (ตัวอย่าง)

- 1) แบบคำขอแจ้งจัดตั้งสถานที่จำหน่ายอาหารหรือสถานที่สะสมอาหาร
(เอกสาร/แบบฟอร์ม ให้เป็นไปตามเทศบัญญัติว่าด้วยสถานที่จำหน่ายอาหารและสถานที่สะสมอาหาร พ.ศ.
2555)
- 2) แบบ นส.2/1 หนังสือแจ้งความบกพร่องและรายการเอกสารหรือหลักฐานที่ต้องนำมายื่นเพิ่มเติม
ตามมาตรา 8 แห่งพระราชบัญญัติการอำนวยความสะดวกในการพิจารณาอนุญาตของทางราชการ
พ.ศ. 2558 ซึ่งต้องจัดทำหนังสือแจ้งภายในวันที่มายื่นคำขอแจ้งการประกอบกิจการ

**แบบคำขอแจ้ง
จัดตั้งสถานที่จำหน่ายอาหารหรือสถานที่สะสมอาหาร**

เขียนที่

วันที่ เดือน..... พ.ศ.....

1. ข้าพเจ้าอายุ..... ปี สัญชาติ

.....
โดย.....ผู้มีอำนาจลงนามแทน
นิติบุคคล

ปรากฏตาม

.....
อยู่บ้านเลขที่ หมู่ที่ ตรอก/ซอย ถนน

.....
แขวง/ตำบล เขต/อำเภอ เทศบาล/อบต.

.....
จังหวัด หมายเลขโทรศัพท์

2. ชื่อสถานประกอบกิจการ.....ประเภท

.....
มีพื้นที่.....ตารางเมตร ตั้งอยู่เลขที่หมู่ที่.....ตำบล.....อำเภอ

.....
จังหวัด.....หมายเลขโทรศัพท์.....

3. พร้อมคำขอนี้ ข้าพเจ้าได้แนบเอกสารหลักฐานต่างๆ มาด้วยแล้วดังนี้

สำเนาบัตรประจำตัว (ประชาชน/ข้าราชการ/พนักงานรัฐวิสาหกิจ/อื่นๆ
ระบุ.....)

สำเนาใบอนุญาตตามกฎหมายที่เกี่ยวข้องได้แก่

หลักฐานที่แสดงการเป็นผู้มีอำนาจลงนามแทนนิติบุคคลและใบมอบอำนาจ
(ในกรณีที่มีการมอบอำนาจ)

สำเนาหนังสือรับรองการจดทะเบียนเป็นนิติบุคคล

เอกสารหลักฐานอื่นๆ ตามที่ราชการส่วนท้องถิ่นประกาศกำหนด คือ

.....
ขอรับรองว่าข้อความในคำขอนี้เป็นความจริงทุกประการ

(ลงชื่อ) ผู้ขอแจ้ง

(.....)

เอกสารหมายเลข 2

(แบบ นส.2/1)

หนังสือแจ้งความไม่ถูกต้องหรือไม่สมบูรณ์ของคำขอแจ้ง
การประกอบกิจการตามมาตรา 48 วรรคห้า



ที่...../.....

สำนักงาน.....

วันที่.....เดือน.....พ.ศ.

เรื่อง ขอแก้ไขความไม่ถูกต้องหรือไม่สมบูรณ์ของคำขอแจ้งประกอบกิจการ

เรียน

ตามที่ท่านได้ยื่นคำแจ้งต่อต่อเจ้าพนักงานท้องถิ่นเพื่อประกอบกิจการ

.....เมื่อวันที่..... ซึ่งเจ้าพนักงานท้องถิ่นได้ออกใบรับแจ้งแก่ท่านไปแล้ว นั้น

เจ้าพนักงานท้องถิ่นได้ตรวจการแจ้งของท่านแล้วพบว่าการแจ้งคำขอไม่ถูกต้องหรือไม่

สมบูรณ์ดังนี้

- 1)
- 2)
- 3)
- 4)
- 5)

จึงขอแจ้งให้ท่านทราบเพื่อดำเนินการแก้ไขให้ถูกต้องภายในเจ็ดวันทำการนับแต่วันที่ได้นามรับทราบในบันทึกข้อความนี้ หากท่านไม่ดำเนินการแก้ไขคำขอหรือส่งเอกสารหรือหลักฐานเพิ่มเติมให้ครบถ้วนภายในเวลาดังกล่าว จะมีผลให้เจ้าพนักงานท้องถิ่นไม่อาจจะออกหนังสือรับรองการแจ้งให้แก่ท่านได้

จึงเรียนมาเพื่อโปรดดำเนินการต่อไปด้วย

(ลงชื่อ).....รับทราบ

(.....)

ผู้ยื่นคำขอแจ้งประกอบกิจการ

วันที่.....เดือน.....พ.ศ.

(ลงชื่อ).....รับทราบ

(.....)

ตำแหน่ง.....

เจ้าหน้าที่ผู้ซึ่งได้รับมอบหมายจากเจ้าพนักงานท้องถิ่น

19. หมายเหตุ :

แผนภูมิ แสดงขั้นตอนการแจ้ง และออกหนังสือรับรองการแจ้ง

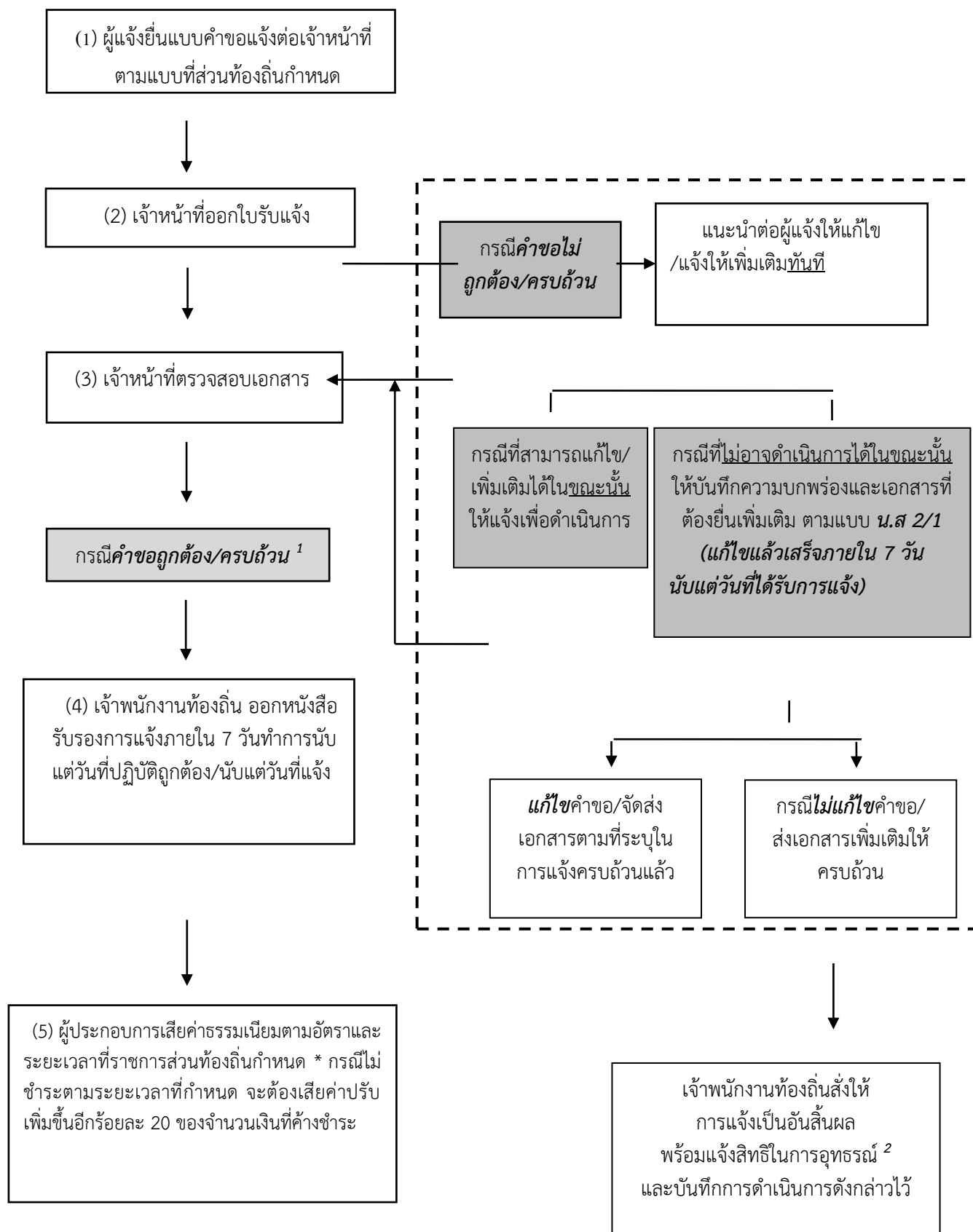

¹ หมายถึง คำขอถูกต้องและเอกสารครบถ้วนตามที่ระบุไว้ในคู่มือประชาชน

² หมายถึง ผู้นั้นมีสิทธิอุทธรณ์คำสั่งการแจ้งเป็นอันสิ้นสุดต่อรัฐมนตรีว่าการกระทรวงสาธารณสุข ภายใน 30 วัน นับแต่วันรับทราบคำสั่งตามกฎหมายว่าด้วยการสาธารณสุข

คู่มือสำหรับประชาชน: การขอใบอนุญาตประกอบกิจการที่เป็นอันตรายต่อสุขภาพ
หน่วยงานที่รับผิดชอบ : เทศบาลตำบลโพธิ์ทอง

25. ชื่อกระบวนการ: การขอใบอนุญาตประกอบกิจการที่เป็นอันตรายต่อสุขภาพ
26. หน่วยงานเจ้าของกระบวนการ : เทศบาลตำบลโพธิ์ทอง
27. ประเภทของงานบริการ: กระบวนการบริการที่ให้บริการในส่วนภูมิภาคและส่วนท้องถิ่น
(กระบวนการบริการที่เบ็ดเสร็จในหน่วยเดียว)
28. หมวดหมู่ของงานบริการ: อนุญาต/ออกใบอนุญาต/รับรอง
29. กฎหมายที่ให้อำนาจการอนุญาต หรือที่เกี่ยวข้อง:
1. พระราชบัญญัติการสาธารณสุข พ.ศ. 2535
 2. กฎกระทรวงกำหนดหลักเกณฑ์ วิธีการ และมาตรการในการควบคุมสถานประกอบกิจการที่เป็นอันตรายต่อสุขภาพ พ.ศ. 2545
 3. ประกาศกระทรวงสาธารณสุขที่ 5/2538 เรื่อง กิจการที่เป็นอันตรายต่อสุขภาพ แก้ไขเพิ่มเติมโดยประกาศกระทรวงสาธารณสุข เรื่อง กิจการที่เป็นอันตรายต่อสุขภาพ (ฉบับที่ 2) (ฉบับที่ 3) (ฉบับที่ 4) และ (ฉบับที่ 5)
 4. พระราชบัญญัติควบคุมอาคาร พ.ศ. 2522
 5. กฎกระทรวงกำหนดประเภทอาคารควบคุมการใช้ พ.ศ. 2552
 6. พระราชบัญญัติผังเมือง พ.ศ. 2518
 7. ข้อบัญญัติ/เทศบัญญัติ: เทศบัญญัติว่าด้วยกิจการที่เป็นอันตรายต่อสุขภาพ พ.ศ. 2543 แก้ไขเพิ่มเติม (ฉบับที่ 1) พ.ศ. 2562
 8. กฎหมายอื่นๆ ที่เกี่ยวข้อง ... (ระบุตามกฎหมายที่เกี่ยวข้องกับกิจการการนั้นๆ)
 - (1) พระราชบัญญัติเทศบาล พ.ศ. 2496 แก้ไขเพิ่มเติม (ฉบับที่ 13) พ.ศ. 2552
 - (2) รัฐธรรมนูญแห่งราชอาณาจักรไทย พุทธศักราช 2550
30. ระดับผลกระทบ: บริการทั่วไป
31. พื้นที่ให้บริการ: ท้องถิ่น
32. กฎหมายข้อบังคับ/ข้อตกลงที่กำหนดระยะเวลา พระราชบัญญัติการสาธารณสุข พ.ศ. 2535
ระยะเวลาที่กำหนดตามกฎหมาย / ข้อกำหนด ฯลฯ 30 วัน
33. ข้อมูลสถิติ
- จำนวนเฉลี่ยต่อเดือน
 - จำนวนคำขอที่มากที่สุด
 - จำนวนคำขอที่น้อยที่สุด

34. **ชื่ออ้างอิงของคู่มือประชาชน** [สำเนาคู่มือประชาชน] การขอใบอนุญาตประกอบกิจการที่เป็นอันตรายต่อสุขภาพ

35. **ช่องทางการให้บริการ**

สถานที่ให้บริการ องค์กรปกครองส่วนท้องถิ่น โดยตามหลักการปฏิบัติที่สถานประกอบการใดตั้งอยู่ในเขตท้องถิ่นใดให้ยื่นคำขอใบอนุญาตในเขตท้องถิ่นนั้น นั้น (กองสาธารณสุขและสิ่งแวดล้อม เทศบาลตำบลโพธิ์ทอง) / ติดต่อด้วยตนเอง ณ หน่วยงาน

ระยะเวลาเปิดให้บริการ วันจันทร์ ถึง ศุกร์ (ยกเว้นวันหยุดที่ทางราชการกำหนด) ตั้งแต่เวลา 08.30 – 16.30 น. (มีพักเที่ยง)

36. **หลักเกณฑ์ วิธีการ เงื่อนไข (ถ้ามี) ในการยื่นคำขอ และในการพิจารณาอนุญาต**

1. **หลักเกณฑ์ วิธีการ**

ผู้ใดประสงค์ขอใบอนุญาตประกอบกิจการที่เป็นอันตรายต่อสุขภาพในแต่ละประเภทกิจการ (ตามที่องค์กรปกครองส่วนท้องถิ่นกำหนดไว้ในข้อกำหนดของท้องถิ่นให้เป็นกิจการที่ต้องควบคุมในเขตท้องถิ่นนั้น) ต้องยื่นขออนุญาตต่อเจ้าพนักงานท้องถิ่นหรือพนักงานเจ้าหน้าที่ที่รับผิดชอบ โดยยื่นคำขอตามแบบฟอร์มที่กฎหมายกำหนด พร้อมทั้งเอกสารประกอบการขออนุญาตตาม เทศบัญญัติว่าด้วยกิจการที่เป็นอันตรายต่อสุขภาพ พ.ศ. 2543 แก้ไขเพิ่มเติม (ฉบับที่ ๑) พ.ศ. ๒๕๖๒ ณ กองสาธารณสุขและสิ่งแวดล้อม เทศบาลตำบลโพธิ์ทอง

2. **เงื่อนไขในการยื่นคำขอ (ตามที่ระบุไว้ในข้อกำหนดของท้องถิ่น)**

(1) ผู้ประกอบการต้องยื่นเอกสารที่ถูกต้องและครบถ้วน

(2) แนบสำเนาใบอนุญาต หรือเอกสารหลักฐานตามกฎหมายอื่นที่เกี่ยวข้องตามประเภทกิจการที่ขออนุญาต

(3) สภาพสุขลักษณะของสถานประกอบการแต่ละประเภทกิจการต้องถูกต้องตามหลักเกณฑ์

(4) ตามหลักเกณฑ์ วิธีการ และเงื่อนไขการขอและการออกใบอนุญาต และตามแบบที่ราชการส่วนท้องถิ่นกำหนดไว้ใน เทศบัญญัติว่าด้วยกิจการที่เป็นอันตรายต่อสุขภาพ พ.ศ. 2543 แก้ไขเพิ่มเติม (ฉบับที่ ๑) พ.ศ. ๒๕๖๒

37. **ขั้นตอน ระยะเวลา และส่วนงานที่รับผิดชอบ**

(ระบุตามบริบทของท้องถิ่น แต่ต้องไม่เกินระยะเวลาที่กฎหมายกำหนดไว้)

ที่	ประเภท ขั้นตอน	รายละเอียดของขั้นตอนการ บริการ	ระยะเวลา	ส่วนงาน/ หน่วยงานที่ รับผิดชอบ	หมายเหตุ
1)	การตรวจสอบ เอกสาร	ผู้ขอรับใบอนุญาตยื่นคำขอรับ ใบอนุญาตประกอบกิจการที่เป็น อันตรายต่อสุขภาพ (แต่ละประเภท ของกิจการ) พร้อมหลักฐานที่ ต้องยื่นกำหนด	15 นาที	กอง สาธารณสุข และ สิ่งแวดล้อม	
2)	การตรวจสอบ เอกสาร	เจ้าหน้าที่ ตรวจสอบความ ถูกต้องของคำขอ และความ ครบถ้วนของเอกสารหลักฐานทันที กรณี <u>ไม่ถูกต้อง/ครบถ้วน</u> เจ้าหน้าที่ แจ้งต่อผู้ยื่นคำขอให้ แก้ไข/เพิ่มเติมเพื่อดำเนินการ หาก ไม่สามารถดำเนินการได้ในขณะนั้น ให้จัดทำบันทึกความบกพร่องและ รายการเอกสารหรือหลักฐานยื่น เพิ่มเติมภายในระยะเวลาที่กำหนด โดยให้เจ้าหน้าที่และผู้ยื่นคำขอลง นามไว้ในบันทึกนั้นด้วย	1 ชั่วโมง	กอง สาธารณสุข และ สิ่งแวดล้อม	หากผู้ขอใบอนุญาตไม่ แก้ไขคำขอหรือไม่ส่ง เอกสารเพิ่มเติมให้ ครบถ้วน ตามที่กำหนด ในแบบบันทึกความ บกพร่องให้เจ้าหน้าที่ ส่งคืนคำขอและเอกสาร พร้อมแจ้งเป็นหนังสือถึง เหตุแห่งการคืนด้วย และ แจ้งสิทธิในการอุทธรณ์ (อุทธรณ์ตาม พ.ร.บ. วิธี ปฏิบัติราชการทาง ปกครอง พ.ศ. 2539)
3)	การพิจารณา	เจ้าหน้าที่ตรวจด้านสุขลักษณะ กรณี <u>ถูกต้อง</u> ตามหลักเกณฑ์ด้าน สุขลักษณะ เสนอพิจารณาออก ใบอนุญาต กรณี <u>ไม่ถูกต้อง</u> ตาม หลักเกณฑ์ด้านสุขลักษณะ แนะนำ ให้ปรับปรุงแก้ไขด้านสุขลักษณะ	15 - 20 วัน	กอง สาธารณสุข และ สิ่งแวดล้อม	กฎหมายกำหนดภายใน 30 วัน นับแต่วันที่ เอกสารถูกต้องและ ครบถ้วน (ตาม พ.ร.บ. การสาธารณสุข พ.ศ. 2535 มาตรา 56 และ พ.ร.บ. วิธีปฏิบัติราชการ ทางปกครอง (ฉบับที่ 2) พ.ศ. 2557)

	ประเภท ขั้นตอน	รายละเอียดของขั้นตอนการ บริการ	ระยะเวลา	ส่วนงาน/ หน่วยงานที่ รับผิดชอบ	หมายเหตุ
4)	การแจ้งผล การพิจารณา	<p>การแจ้งคำสั่งออกใบอนุญาต/ คำสั่งไม่อนุญาต</p> <p>1. กรณีอนุญาตมีหนังสือแจ้งการ อนุญาตแก่ผู้ขออนุญาตทราบเพื่อ มารับใบอนุญาตภายในระยะเวลา ที่ท้องถิ่นกำหนด หากพ้นกำหนด ถือว่าไม่ประสงค์จะรับใบอนุญาต เว้นแต่จะมีเหตุหรือข้อแก้ตัวอัน สมควร</p> <p>2. กรณีไม่อนุญาตแจ้งคำสั่งไม่ออก ใบอนุญาตประกอบกิจการที่เป็น อันตรายต่อสุขภาพ (ในแต่ละ ประเภทกิจการ) แก่ผู้ขออนุญาต ทราบ พร้อมแจ้งสิทธิในการ อุทธรณ์</p>	1 - 5 วัน	กอง สาธารณสุข และ สิ่งแวดล้อม	ในกรณีที่เจ้าพนักงาน ท้องถิ่น ไม่อาจออก ใบอนุญาตหรือยังไม่อาจ มีคำสั่งไม่อนุญาตได้ ภายใน 30 วัน นับแต่ วันที่เอกสารถูกต้องและ ครบถ้วน ให้แจ้งการ ขยายเวลาให้ผู้ขอ อนุญาตทราบทุก 7 วัน จนกว่าจะพิจารณาแล้ว เสร็จ พร้อมสำเนาแจ้ง สำนัก ก.พ.ร. ทราบ)
5)		ชำระค่าธรรมเนียม (กรณีมี คำสั่งอนุญาต) ผู้ขออนุญาตมา ชำระค่าธรรมเนียมตามอัตราและ ระยะเวลาที่ท้องถิ่นกำหนด (ตาม ประเภทกิจการที่เป็นอันตรายต่อ สุขภาพที่มีข้อกำหนดของท้องถิ่น) พร้อมรับใบอนุญาต	1 - 5 วัน	กองคลัง งานจัดเก็บ รายได้	กรณีไม่ชำระตาม ระยะเวลาที่กำหนด จะต้องเสียค่าปรับ เพิ่มขึ้นอีกร้อยละ 20 ของจำนวนเงินที่ค้าง ชำระ)

ระยะเวลาดำเนินการรวม 15 - 30 วัน

38. งานบริการนี้ ผ่านการดำเนินการลดขั้นตอน และระยะเวลาปฏิบัติราชการมาแล้ว

ยังไม่ผ่านการดำเนินการลดขั้นตอน

39. รายการเอกสารหลักฐานประกอบการยื่นคำขอ

15.1) เอกสารยืนยันตัวตนที่ออกโดยหน่วยงานภาครัฐ (พร้อมระบุจำนวนเอกสารที่ต้องมายื่น)

ที่	รายการเอกสารยืนยันตัวตน	หน่วยงาน ภาครัฐ ผู้ออก เอกสาร	จำนวน เอกสาร ฉบับจริง	จำนวน เอกสาร สำเนา	หน่วยนับ เอกสาร	หมายเหตุ
1)	บัตรประจำตัวประชาชน	-	1	1	ฉบับ	-
2)	สำเนาทะเบียนบ้าน	-	1	1	ฉบับ	-

15.2) เอกสารอื่น ๆ สำหรับยื่นเพิ่มเติม (พร้อมระบุจำนวนเอกสารที่ต้องมายื่น)

ที่	รายการเอกสาร ยื่นเพิ่มเติม	หน่วยงานภาครัฐ ผู้ออกเอกสาร	จำนวน เอกสาร ฉบับจริง	จำนวน เอกสาร สำเนา	หน่วย นับ เอกสาร	หมายเหตุ
1)	สำเนาเอกสารสิทธิหรือสัญญาเช่า หรือสิทธิอื่นใด ตามกฎหมายในการใช้ประโยชน์สถานที่ที่ใช้ประกอบกิจการในแต่ละประเภทกิจการ	-	1	1	ฉบับ	(เอกสารและหลักฐานอื่นๆตามที่ราชการส่วนท้องถิ่นกำหนด)
2)	หลักฐานการอนุญาตตามกฎหมายว่าด้วยการควบคุมอาคารที่แสดงว่าอาคารดังกล่าวสามารถใช้ประกอบกิจการตามที่ขออนุญาตได้	-	1	1	ฉบับ	(เอกสารและหลักฐานอื่นๆตามที่ราชการส่วนท้องถิ่นกำหนด)

ที่	รายการเอกสาร ยื่นเพิ่มเติม	หน่วยงานภาครัฐ ผู้ออกเอกสาร	จำนวน เอกสาร ฉบับจริง	จำนวน เอกสาร สำเนา	หน่วย นับ เอกสาร	หมายเหตุ
3)	สำเนาใบอนุญาตตามกฎหมายอื่นที่เกี่ยวข้องในแต่ละประเภทกิจการ เช่น ใบอนุญาตตาม พ.ร.บ. โรงงาน พ.ศ. 2535 พ.ร.บ. ควบคุมอาคาร พ.ศ. 2522 พ.ร.บ. โรงแรม พ.ศ. 2547 พ.ร.บ. การเดินเรือในน่านน้ำไทย พ.ศ. 2546 เป็นต้น	-	1	1	ฉบับ	(เอกสารและหลักฐานอื่นๆ ตามที่ราชการส่วนท้องถิ่นกำหนด)
4)	เอกสารหรือหลักฐานเฉพาะกิจการที่กฎหมายกำหนดให้มีการประเมินผลกระทบ เช่น รายงานการวิเคราะห์ผลกระทบสิ่งแวดล้อม (EIA) รายงานการประเมินผลกระทบต่อสุขภาพ (HIA)	-	1	1	ฉบับ	(เอกสารและหลักฐานอื่นๆ ตามที่ราชการส่วนท้องถิ่นกำหนด)
5)	ผลการตรวจวัดคุณภาพด้านสิ่งแวดล้อม (ในแต่ละประเภทกิจการที่กำหนด)	-	1	1	ฉบับ	(เอกสารและหลักฐานอื่นๆ ตามที่ราชการส่วนท้องถิ่นกำหนด)

ที่	รายการเอกสาร ยื่นเพิ่มเติม	หน่วยงานภาครัฐ ผู้ออกเอกสาร	จำนวน เอกสาร ฉบับจริง	จำนวน เอกสาร สำเนา	หน่วย นับ เอกสาร	หมายเหตุ
6)	ใบรับรองแพทย์ และหลักฐานแสดง ว่าผ่านการอบรมเรื่อง สุขาภิบาลอาหาร (กรณียื่นขออนุญาต กิจการที่เกี่ยวข้องกับ อาหาร)	-	1	1	ฉบับ	(เอกสารและ หลักฐานอื่นๆ ตามที่ราชการ ส่วนท้องถิ่น กำหนด)

40. ค่าธรรมเนียม

อัตราค่าธรรมเนียมใบอนุญาตประกอบกิจการที่เป็นอันตรายต่อสุขภาพ ฉบับละไม่เกิน 10,000 บาท ต่อปี (คิดตามประเภทและขนาดของกิจการ) เทศบัญญัติว่าด้วยกิจการที่เป็นอันตรายต่อสุขภาพ พ.ศ. 2543 แก้ไขเพิ่มเติม (ฉบับที่ ๑) พ.ศ. ๒๕๖๒

41. ช่องทางการร้องเรียน

- 1) ช่องทางการร้องเรียน แจ้งผ่านศูนย์รับเรื่องร้องเรียน ตามช่องทางการให้บริการของส่วนราชการนั้นๆ
หมายเหตุ (ระบุส่วนงาน/หน่วยงานที่รับผิดชอบ ช่องทางการร้องเรียน)
- 2) ช่องทางการร้องเรียน ศูนย์บริการประชาชน สำนักปลัดสำนักนายกรัฐมนตรี
หมายเหตุ (เลขที่ 1 ถ.พิษณุโลก เขตดุสิต กทม. 10300 / สายด่วน 1111 / www.1111.go.th/ / ตู้ ปณ.1111 เลขที่ 1 ถ.พิษณุโลก เขตดุสิต กทม. 10300)

42. ตัวอย่างแบบฟอร์ม ตัวอย่าง และคู่มือการกรอก (ตัวอย่าง)

- 1) แบบคำขอรับใบอนุญาต/ต่ออายุใบอนุญาต
(เอกสาร/แบบฟอร์ม ให้เป็นไปตามเทศบัญญัติว่าด้วยกิจการที่เป็นอันตรายต่อสุขภาพ พ.ศ. 2543
แก้ไขเพิ่มเติม (ฉบับที่ ๑) พ.ศ. ๒๕๖๒)
- 2) แบบ นส.3/1 หนังสือแจ้งความบกพร่องและรายการเอกสารหรือหลักฐานที่ต้องนำมายื่นเพิ่มเติม
ตามมาตรา 8 แห่งพระราชบัญญัติการอำนวยความสะดวกในการพิจารณาอนุญาตของทางราชการ
พ.ศ. 2558 ซึ่งต้องจัดทำหนังสือแจ้งภายในวันที่ยื่นคำขอใบอนุญาตหรือขอต่อใบอนุญาต

เอกสารหมายเลข 1

แบบคำขอรับใบอนุญาต/ต่ออายุใบอนุญาต
ประกอบกิจการ

คำขอเลขที่/.....

(เจ้าหน้าที่กรอก)

เขียนที่

วันที่ เดือน..... พ.ศ.....

1. ข้าพเจ้าอายุ..... ปี สัญชาติ
โดย.....ผู้มีอำนาจลงนามแทนนิติบุคคล
ปรากฏตาม.....
อยู่บ้านเลขที่ หมู่ที่ ตรอก/ซอย ถนน
แขวง/ตำบล เขต/อำเภอ เทศบาล/อบต.
จังหวัด หมายเลขโทรศัพท์

2. พร้อมคำขอนี้ ข้าพเจ้าได้แนบเอกสารหลักฐานต่างๆ มาด้วยแล้วดังนี้

- สำเนาบัตรประจำตัว (ประชาชน/ข้าราชการ/พนักงานรัฐวิสาหกิจ)
- สำเนาใบอนุญาตตามกฎหมายว่าด้วยควบคุมอาคาร หนังสือให้ความเห็นชอบการประเมินผลกระทบต่อสิ่งแวดล้อม หรือใบอนุญาตตามกฎหมายอื่นที่จำเป็น
- ใบมอบอำนาจ (ในกรณีที่มีการมอบอำนาจ)
- สำเนาหนังสือรับรองการจดทะเบียนเป็นนิติบุคคล
- หลักฐานที่แสดงการเป็นผู้มีอำนาจลงนามแทนนิติบุคคล
- เอกสารหลักฐานอื่นๆ ตามที่ราชการส่วนท้องถิ่นประกาศกำหนด คือ
- 1)
- 2)

ขอรับรองว่าข้อความในคำขอนี้เป็นความจริงทุกประการ

(ลงชื่อ) ผู้ขออนุญาต
(.....)

ส่วนของผู้เจ้าหน้าที่
ใบรับคำขอรับใบอนุญาต/ต่ออายุใบอนุญาต

เลขที่ ได้รับเรื่องเมื่อวันที่ เดือน พ.ศ.

ตรวจสอบแล้ว เอกสารหลักฐาน

ครบ

ไม่ครบ

1)

2).....

3)

(ลงชื่อ)

(.....)

ตำแหน่ง

ส่วนของผู้ขอรับใบอนุญาต
ใบรับคำขอรับใบอนุญาต/ต่ออายุใบอนุญาต

เลขที่ ได้รับเรื่องเมื่อวันที่ เดือน พ.ศ.

ตรวจสอบแล้ว เอกสารหลักฐาน

ครบ

ไม่ครบ

1)

2).....

3)

(ลงชื่อ)

(.....)

ตำแหน่ง

เอกสารหมายเลข 2

หนังสือแจ้งความบกพร่องและรายการเอกสารหรือหลักฐานที่ต้องมายื่นเพิ่มเติม
ตามมาตรา 8 แห่งพระราชบัญญัติการอำนวยความสะดวกในการพิจารณาอนุญาตของทางราชการ
พ.ศ. 2558 ซึ่งต้องจัดทำหนังสือแจ้งภายในวันที่ยื่นคำขอใบอนุญาตหรือขอต่อใบอนุญาต



(แบบ นส.3/1)

ที่...../.....

สำนักงาน.....

วันที่.....เดือน.....พ.ศ.

เรื่อง ขอแก้ไขความไม่ถูกต้องหรือไม่สมบูรณ์ของคำขอรับใบอนุญาต/คำขอต่ออายุใบอนุญาต ส่งเอกสาร
หรือหลักฐาน
เพิ่มเติม

เรียน

ตามที่ท่านได้ยื่นคำขอรับใบอนุญาตต่อเจ้าพนักงานท้องถิ่นเพื่อประกอบกิจการ

.....

.....เมื่อวันที่.....นี้

เจ้าพนักงานท้องถิ่นได้ตรวจคำขอของท่านแล้วพบว่าคำขอไม่ถูกต้องหรือไม่สมบูรณ์ดังนี้

- 1)
- 2)
- 3)
- 4)
- 5)

จึงขอแจ้งให้ท่านทราบเพื่อดำเนินการแก้ไขให้ถูกต้องหรือสมบูรณ์ และส่งเอกสารหรือ
หลักฐานเพิ่มเติมภายใน วันนับแต่วันที่ได้อ่านรับทราบในบันทึกข้อความนี้ หากท่านไม่ดำเนินการ
แก้ไขคำขอหรือส่งเอกสารหรือหลักฐานเพิ่มเติมให้ครบถ้วนภายในเวลาดังกล่าว จะถือว่าท่านไม่ประสงค์ที่จะ
ให้เจ้าหน้าที่ดำเนินการตามคำขอต่อไปและ จะส่งคืนคำขอพร้อมเอกสารหรือหลักฐานให้แก่ท่าน

จึงเรียนมาเพื่อทราบและดำเนินการต่อไปด้วย

(ลงชื่อ).....รับทราบ

(ลงชื่อ).....รับทราบ

(.....)

(.....)

ผู้ยื่นคำขอใบอนุญาต/คำขอต่ออายุใบอนุญาต

ตำแหน่ง.....

วันที่.....เดือน.....พ.ศ.

เจ้าหน้าที่ผู้ซึ่งได้รับมอบหมายจากเจ้าพนักงานท้องถิ่น

43. หมายเหตุ :

แผนภูมิ แสดงขั้นตอนการยื่นขอใบอนุญาต

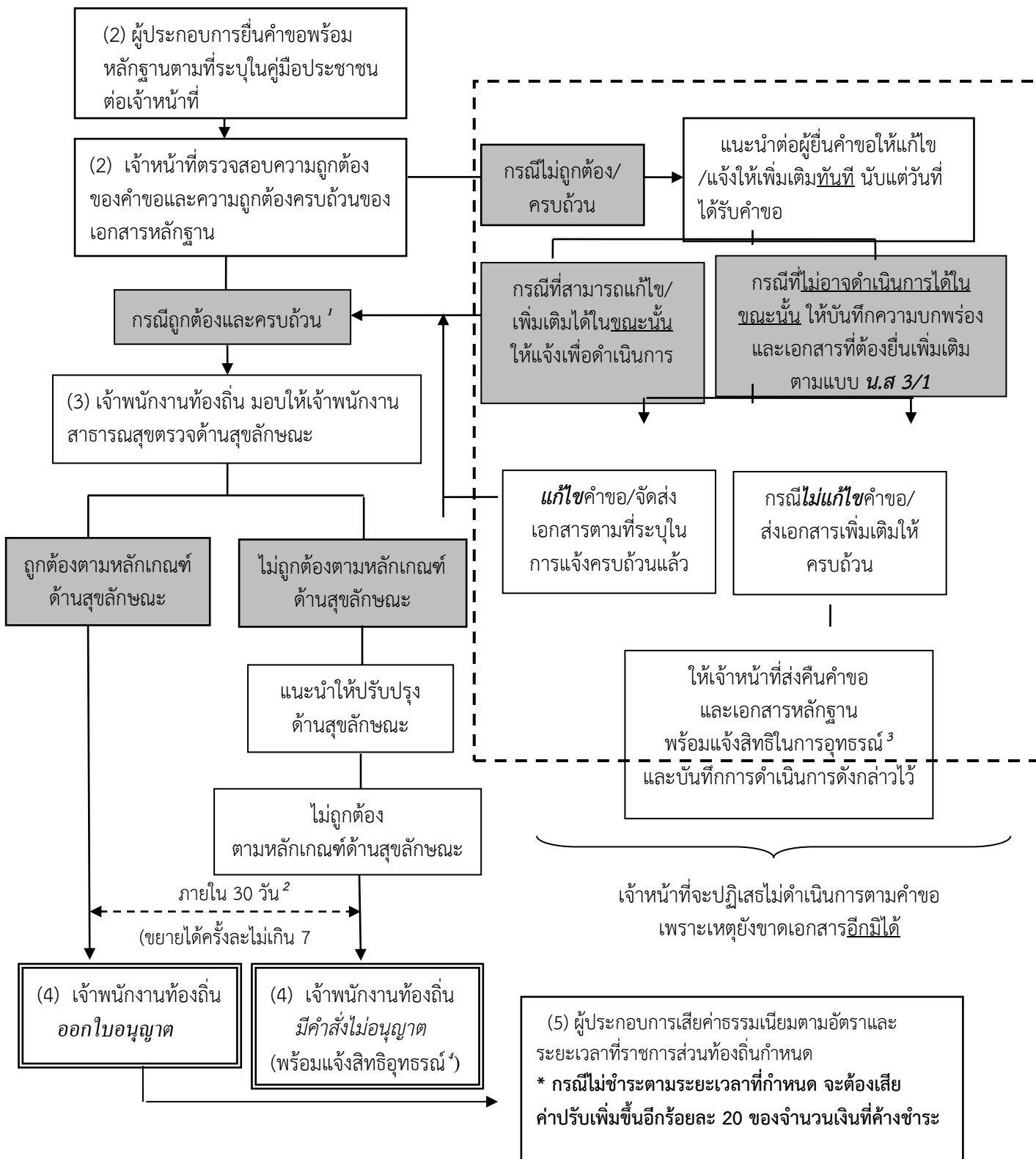

- ¹ หมายถึง คำขอกู้ต้องและเอกสารครบถ้วนตามที่ระบุไว้ในคู่มือประชาชน
- ² หมายถึง เจ้าพนักงานท้องถิ่นต้องดำเนินการให้แล้วเสร็จภายใน 30 วันนับแต่วันได้รับคำขอกู้ต้องและครบถ้วนตามที่ระบุไว้ในคู่มือประชาชนหากมีเหตุไม่อาจออกใบอนุญาตได้ให้ขยายเวลาได้ครั้งละไม่เกิน 7 วันจนพิจารณาแล้วเสร็จ ตาม พ.ร.บ. การอำนวยความสะดวกในการพิจารณาอนุญาตของทางราชการ พ.ศ. 2558
- ³ หมายถึง ผู้ที่มีสิทธิอุทธรณ์คำสั่งคืนคำขอกู้ต่อเจ้าพนักงานท้องถิ่นผู้ออกคำสั่ง ภายใน 15 วัน นับแต่วันที่รับทราบคำสั่ง ตามกฎหมายว่าด้วยวิธีปฏิบัติราชการทางปกครอง
- ⁴ หมายถึง ผู้ที่มีสิทธิอุทธรณ์คำสั่งไม่ออกใบอนุญาตหรือไม่อนุญาตให้ต่ออายุใบอนุญาตต่อรัฐมนตรีว่าการกระทรวงสาธารณสุข ภายใน 30 วัน นับแต่วันรับทราบคำสั่ง ตามกฎหมายว่าด้วยการสาธารณสุข

คู่มือสำหรับประชาชน: การขอต่ออายุใบอนุญาตประกอบกิจการที่เป็นอันตรายต่อสุขภาพ
หน่วยงานที่รับผิดชอบ : เทศบาลตำบลโพธิ์ทอง

44. ชื่อกระบวนการ: การขอต่ออายุใบอนุญาตประกอบกิจการที่เป็นอันตรายต่อสุขภาพ
45. หน่วยงานเจ้าของกระบวนการ : เทศบาลตำบลโพธิ์ทอง
46. ประเภทของงานบริการ: กระบวนการบริการที่ให้บริการในส่วนภูมิภาคและส่วนท้องถิ่น
(กระบวนการบริการที่เบ็ดเสร็จในหน่วยเดียว)
47. หมวดหมู่ของงานบริการ: อนุญาต/ออกใบอนุญาต/รับรอง
48. กฎหมายที่ให้อำนาจการอนุญาต หรือที่เกี่ยวข้อง:
1. พระราชบัญญัติการสาธารณสุข พ.ศ. 2535
 2. กฎกระทรวงกำหนดหลักเกณฑ์ วิธีการ และมาตรการในการควบคุมสถานประกอบกิจการที่เป็นอันตรายต่อสุขภาพ พ.ศ. 2543
 3. ประกาศกระทรวงสาธารณสุขที่ 5/2538 เรื่อง กิจการที่เป็นอันตรายต่อสุขภาพ แก้ไขเพิ่มเติมโดยประกาศกระทรวงสาธารณสุข เรื่อง กิจการที่เป็นอันตรายต่อสุขภาพ (ฉบับที่ 2) (ฉบับที่ 3) (ฉบับที่ 4) และ (ฉบับที่ 5)
 4. พระราชบัญญัติควบคุมอาคาร พ.ศ. 2522
 5. กฎกระทรวงกำหนดประเภทอาคารควบคุมการใช้ พ.ศ. 2552
 6. พระราชบัญญัติผังเมือง พ.ศ. 2518
 7. ข้อบัญญัติ/เทศบัญญัติ ... เทศบัญญัติว่าด้วยกิจการที่เป็นอันตรายต่อสุขภาพ พ.ศ. 2543 แก้ไขเพิ่มเติม (ฉบับที่ 1) พ.ศ. 2562
 8. กฎหมายอื่นๆ ที่เกี่ยวข้อง ... (ระบุตามกฎหมายที่เกี่ยวข้องกับกิจการการนั้นๆ)
 - (1) พระราชบัญญัติเทศบาล พ.ศ. 2496 แก้ไขเพิ่มเติม (ฉบับที่ 13) พ.ศ. 2552
 - (2) รัฐธรรมนูญแห่งราชอาณาจักรไทย พุทธศักราช 2550
49. ระดับผลกระทบ: บริการทั่วไป
50. พื้นที่ให้บริการ: ท้องถิ่น
51. กฎหมายข้อบังคับ/ข้อตกลงที่กำหนดระยะเวลา พระราชบัญญัติการสาธารณสุข พ.ศ. 2535
ระยะเวลาที่กำหนดตามกฎหมาย / ข้อกำหนด ฯลฯ 30 วัน
52. ข้อมูลสถิติ
- จำนวนเฉลี่ยต่อเดือน
 - จำนวนคำขอที่มากที่สุด
 - จำนวนคำขอที่น้อยที่สุด

53. **ชื่ออ้างอิงของคู่มือประชาชน** [สำเนาคู่มือประชาชน] การขอต่ออายุใบอนุญาตประกอบกิจการที่เป็นอันตรายต่อสุขภาพ

54. ช่องทางการให้บริการ

สถานที่ให้บริการ องค์การปกครองส่วนท้องถิ่น โดยตามหลักการปฏิบัติที่สถานประกอบกิจการที่ตั้งอยู่ในเขตท้องถิ่นใดให้ยื่นคำขอใบอนุญาตในเขตท้องถิ่นนั้น (กองสาธารณสุขและสิ่งแวดล้อม เทศบาลตำบลโพธิ์ทอง) / ติดต่อด้วยตนเอง ณ หน่วยงาน

ระยะเวลาเปิดให้บริการ วันจันทร์ ถึง ศุกร์ (ยกเว้นวันหยุดที่ทางราชการกำหนด)

ตั้งแต่เวลา 08.30 – 16.30 น. (มีพักเที่ยง)

55. หลักเกณฑ์ วิธีการ เงื่อนไข (ถ้ามี) ในการยื่นคำขอ และในการพิจารณาอนุญาต

1. หลักเกณฑ์ วิธีการ

ผู้ใดประสงค์ขอต่ออายุใบอนุญาตประกอบกิจการที่เป็นอันตรายต่อสุขภาพในแต่ละประเภทกิจการ (ตามที่องค์การปกครองส่วนท้องถิ่นกำหนดไว้ในข้อกำหนดของท้องถิ่นให้เป็นกิจการที่ต้องควบคุมในเขตท้องถิ่นนั้น) จะต้องยื่นขอต่ออายุใบอนุญาตต่อเจ้าพนักงานท้องถิ่นหรือเจ้าหน้าที่ที่รับผิดชอบ ภายใน...ระบุ...30...วัน ก่อนใบอนุญาตสิ้นอายุ (ใบอนุญาตมีอายุ 1 ปี นับแต่วันที่ออกใบอนุญาต) เมื่อได้ยื่นคำขอพร้อมกับเสียค่าธรรมเนียมแล้วให้ประกอบกิจการต่อไปได้จนกว่าเจ้าพนักงานท้องถิ่นจะมีคำสั่งไม่ต่ออายุใบอนุญาต และหากผู้ขอต่ออายุใบอนุญาตไม่ได้มายื่นคำขอต่ออายุใบอนุญาตก่อนวันใบอนุญาตสิ้นสุดแล้ว ต้องดำเนินการขออนุญาตใหม่เสมือนเป็นผู้ขออนุญาตรายใหม่

ทั้งนี้หากมายื่นขอต่ออายุใบอนุญาตแล้ว แต่ไม่ชำระค่าธรรมเนียมตามอัตราและระยะเวลาที่กำหนด จะต้องเสียค่าปรับเพิ่มขึ้นอีกร้อยละ 20 ของจำนวนเงินที่ค้างชำระ และกรณีที่ผู้ประกอบการค้างชำระค่าธรรมเนียมติดต่อกันเกินกว่า 2 ครั้ง เจ้าพนักงานท้องถิ่นมีอำนาจสั่งให้ผู้นั้นหยุดดำเนินการไว้ได้จนกว่าจะเสียค่าธรรมเนียมและค่าปรับจนครบจำนวน

2. เงื่อนไขในการยื่นคำขอ (ตามที่ระบุไว้ในข้อกำหนดของท้องถิ่น)

- (1) ผู้ประกอบการต้องยื่นเอกสารที่ถูกต้องและครบถ้วน
- (2) สำเนาใบอนุญาต หรือเอกสารหลักฐานตามกฎหมายอื่นที่เกี่ยวข้องตามประเภทกิจการที่ขออนุญาต
- (3) สภาพสุลักษณะของสถานประกอบกิจการแต่ละประเภทกิจการต้องถูกต้องตามหลักเกณฑ์
- (4) ตามหลักเกณฑ์ วิธีการ และเงื่อนไขการขอและการออกใบอนุญาต และตามแบบที่ราชการส่วนท้องถิ่นกำหนดไว้ใน เทศบัญญัติว่าด้วยกิจการที่เป็นอันตรายต่อสุขภาพ พ.ศ. 2543 แก้ไขเพิ่มเติม (ฉบับที่ 1) พ.ศ. 2562

56. ขั้นตอน ระยะเวลา และส่วนงานที่รับผิดชอบ

(ระบุตามบริบทของท้องถิ่น แต่ต้องไม่เกินระยะเวลาที่กฎหมายกำหนดไว้)

ที่	ประเภท ขั้นตอน	รายละเอียดของขั้นตอนการ บริการ	ระยะเวลา	ส่วนงาน/ หน่วยงานที่ รับผิดชอบ	หมายเหตุ
1)	การตรวจสอบ เอกสาร	ผู้ขอรับใบอนุญาตยื่นคำขอต่อ อายุใบอนุญาตประกอบกิจการที่ เป็นอันตรายต่อสุขภาพ (แต่ละ ประเภทของกิจการ) พร้อม หลักฐานที่ท้องถิ่นกำหนด	15 นาที	กอง สาธารณสุข และ สิ่งแวดล้อม	
2)	การตรวจสอบ เอกสาร	เจ้าหน้าที่ ตรวจสอบความ ถูกต้องของคำขอ และความ ครบถ้วนของเอกสารหลักฐานทันที กรณี <i>ไม่ถูกต้อง/ครบถ้วน</i> เจ้าหน้าที่ แจ้งต่อผู้ยื่นคำขอให้ แก้ไข/เพิ่มเติมเพื่อดำเนินการ หาก ไม่สามารถดำเนินการได้ในขณะนั้น ให้จัดทำบันทึกความบกพร่องและ รายการเอกสารหรือหลักฐานยื่น เพิ่มเติมภายในระยะเวลาที่กำหนด โดยให้เจ้าหน้าที่และผู้ยื่นคำขอลง นามไว้ในบันทึกนั้นด้วย	1 ชั่วโมง	กอง สาธารณสุข และ สิ่งแวดล้อม	หากผู้ขอต่ออายุใบอนุญาตไม่ แก้ไขคำขอหรือไม่ส่งเอกสาร เพิ่มเติมให้ครบถ้วน ตามที่ กำหนดในแบบบันทึกความ บกพร่องให้เจ้าหน้าที่ส่งคืนคำ ขอและเอกสาร พร้อมแจ้งเป็น หนังสือถึงเหตุแห่งการคืนด้วย และแจ้งสิทธิในการอุทธรณ์ (อุทธรณ์ตาม พ.ร.บ. วิธีปฏิบัติ ราชการทางปกครอง พ.ศ. 2539)
3)	การพิจารณา	เจ้าหน้าที่ตรวจด้านสุขลักษณะ กรณี <i>ถูกต้อง</i> ตามหลักเกณฑ์ด้าน สุขลักษณะ เสนอพิจารณาออก ใบอนุญาต กรณี <i>ไม่ถูกต้อง</i> ตามหลักเกณฑ์ ด้านสุขลักษณะ แนะนำให้ปรับปรุง แก้ไขด้านสุขลักษณะ	10 - 15 วัน	กอง สาธารณสุข และ สิ่งแวดล้อม	กฎหมายกำหนดภายใน 30 วัน นับแต่วันที่เอกสารถูกต้อง และครบถ้วน (ตาม พ.ร.บ. การสาธารณสุข พ.ศ. 2535 มาตรา 56 และ พ.ร.บ. วิธี ปฏิบัติราชการทางปกครอง (ฉบับที่ 2) พ.ศ. 2557)

ที่	ประเภท ขั้นตอน	รายละเอียดของขั้นตอนการ บริการ	ระยะเวลา	ส่วนงาน/ หน่วยงานที่ รับผิดชอบ	หมายเหตุ
4)	การแจ้งผล การพิจารณา	<p>การแจ้งคำสั่งออกใบอนุญาต/ คำสั่งไม่อนุญาต</p> <p>1. กรณีอนุญาตมีหนังสือแจ้ง การอนุญาตแก่ผู้ขออนุญาตทราบ เพื่อมารับใบอนุญาตภายใน ระยะเวลาที่ท้องถิ่นกำหนด หาก พ้นกำหนดถือว่าไม่ประสงค์จะรับ ใบอนุญาต เว้นแต่จะมีเหตุหรือข้อ แก้ตัวอันสมควร</p> <p>2. กรณีไม่อนุญาตให้ต่ออายุ ใบอนุญาต แจ้งคำสั่งไม่อนุญาตให้ ต่ออายุใบอนุญาตประกอบกิจการ ที่เป็นอันตรายต่อสุขภาพ (ในแต่ละ ประเภทกิจการ) แก่ผู้ขอต่ออายุ ใบอนุญาตทราบ พร้อมแจ้งสิทธิใน การอุทธรณ์</p>	1 - 5 วัน	กอง สาธารณสุข และ สิ่งแวดล้อม	ในกรณีที่เจ้าพนักงานท้องถิ่น ไม่อาจออกใบอนุญาตหรือยังไม่ อาจมีคำสั่งไม่อนุญาตได้ ภายใน 30 วัน นับแต่วันที่ เอกสารถูกต้องและครบถ้วน ให้แจ้งการขยายเวลาให้ผู้ขอ อนุญาตทราบทุก 7 วัน จนกว่าจะพิจารณาแล้วเสร็จ พร้อมสำเนาแจ้งสำนัก ก.พ.ร. ทราบ)
5)	-	<p>ชำระค่าธรรมเนียม (กรณีมี คำสั่งอนุญาตต่ออายุใบอนุญาต) ผู้ขออนุญาตมาชำระ ค่าธรรมเนียมตามอัตราและ ระยะเวลาที่ท้องถิ่นกำหนด (ตามประเภทกิจการที่เป็นอันตราย ต่อสุขภาพที่มีข้อกำหนดของ ท้องถิ่น) พร้อมรับใบอนุญาต</p>	1 - 5 วัน	กองคลัง งานจัดเก็บ รายได้	กรณีไม่ชำระตามระยะเวลาที่ กำหนด จะต้องเสียค่าปรับ เพิ่มขึ้นอีกร้อยละ 20 ของ จำนวนเงินที่ค้างชำระ)

ระยะเวลาดำเนินการรวม 15 - 30 วัน

57. งานบริการนี้ ผ่านการดำเนินการลดขั้นตอน และระยะเวลาปฏิบัติราชการมาแล้ว

ยังไม่ผ่านการดำเนินการลดขั้นตอน

58. รายการเอกสารหลักฐานประกอบการยื่นคำขอ

15.1) เอกสารยืนยันตัวตนที่ออกโดยหน่วยงานภาครัฐ (พร้อมระบุจำนวนเอกสารที่ต้องมายื่น)

ที่	รายการเอกสารยืนยันตัวตน	หน่วยงานภาครัฐ ผู้ออกเอกสาร	จำนวนเอกสารฉบับจริง	จำนวนเอกสารสำเนา	หน่วยนับเอกสาร	หมายเหตุ
1)	บัตรประจำตัวประชาชน	-	1	1	ฉบับ	-
2)	สำเนาทะเบียนบ้าน	-	1	1	ฉบับ	-

15.2) เอกสารอื่น ๆ สำหรับยื่นเพิ่มเติม (พร้อมระบุจำนวนเอกสารที่ต้องมายื่น)

ที่	รายการเอกสารยื่นเพิ่มเติม	หน่วยงานภาครัฐผู้ออกเอกสาร	จำนวนเอกสารฉบับจริง	จำนวนเอกสารสำเนา	หน่วยนับเอกสาร	หมายเหตุ
1)	สำเนาเอกสารสิทธิ์ หรือสัญญาเช่า หรือสิทธิอื่นใด ตามกฎหมายในการใช้ประโยชน์สถานที่ที่ใช้ประกอบกิจการในแต่ละประเภทกิจการ	-	1	1	ฉบับ	(เอกสารและหลักฐานอื่นๆตามที่ราชการส่วนท้องถิ่นกำหนด)
2)	หลักฐานการอนุญาตตามกฎหมายว่าด้วยการควบคุมอาคารที่แสดงว่าอาคารดังกล่าวสามารถใช้ประกอบกิจการตามที่ขออนุญาตได้	-	1	1	ฉบับ	(เอกสารและหลักฐานอื่นๆตามที่ราชการส่วนท้องถิ่นกำหนด)

ที่	รายการเอกสารยื่น เพิ่มเติม	หน่วยงาน ภาครัฐผู้ออก เอกสาร	จำนวน เอกสาร ฉบับจริง	จำนวน เอกสาร สำเนา	หน่วยนับ เอกสาร	หมายเหตุ
3)	สำเนาใบอนุญาตตามกฎหมายอื่นที่เกี่ยวข้องในแต่ละประเภทกิจการ เช่น ใบอนุญาตตาม พ.ร.บ. โรงงาน พ.ศ. 2535 พ.ร.บ. ควบคุมอาคาร พ.ศ. 2522 พ.ร.บ. โรงแรม พ.ศ. 2547 พ.ร.บ. การเดินเรือในน่านน้ำไทย พ.ศ. 2546 เป็นต้น	-	0	0	ฉบับ	(เอกสารและหลักฐานอื่นๆตามที่ราชการส่วนท้องถิ่นกำหนด)
4)	เอกสารหรือหลักฐานเฉพาะกิจการที่กฎหมายกำหนดให้มีการประเมินผลกระทบ เช่น รายงานการวิเคราะห์ผลกระทบสิ่งแวดล้อม (EIA) รายงานการประเมินผลกระทบต่อสุขภาพ (HIA)	-	1	1	ฉบับ	(เอกสารและหลักฐานอื่นๆตามที่ราชการส่วนท้องถิ่นกำหนด)
5)	ผลการตรวจวัดคุณภาพด้านสิ่งแวดล้อม (ในแต่ละประเภทกิจการที่กำหนด)	-	1	1	ฉบับ	(เอกสารและหลักฐานอื่นๆตามที่ราชการส่วนท้องถิ่นกำหนด)

ที่	รายการเอกสารยื่นเพิ่มเติม	หน่วยงาน ภาครัฐผู้ออก เอกสาร	จำนวน เอกสาร ฉบับจริง	จำนวน เอกสาร สำเนา	หน่วยนับ เอกสาร	หมายเหตุ
6)	ใบรับรองแพทย์และหลักฐานแสดงว่าผ่านการอบรมเรื่องสุขาภิบาลอาหาร (กรณียื่นขออนุญาตกิจการที่เกี่ยวข้องกับอาหาร)	-	1	1	ฉบับ	(เอกสารและหลักฐานอื่นๆตามที่ราชการส่วนท้องถิ่นกำหนด)

59. ค่าธรรมเนียม

อัตราค่าธรรมเนียมต่ออายุใบอนุญาตประกอบกิจการที่เป็นอันตรายต่อสุขภาพ ฉบับละไม่เกิน 10,000 บาทต่อปี (คิดตามประเภทและขนาดของกิจการ) ตาม เทศบัญญัติว่าด้วยกิจการที่เป็นอันตรายต่อสุขภาพ พ.ศ. 2543 แก้ไขเพิ่มเติม (ฉบับที่ 1) พ.ศ. 2562

60. ช่องทางการร้องเรียน

- 1) ช่องทางการร้องเรียน แจ้งผ่านศูนย์รับเรื่องร้องเรียน ตามช่องทางการให้บริการของส่วนราชการนั้นๆ
หมายเหตุ (ระบุส่วนงาน/หน่วยงานที่รับผิดชอบ ช่องทางการร้องเรียน)
- 2) ช่องทางการร้องเรียน ศูนย์บริการประชาชน สำนักปลัดสำนักนายกรัฐมนตรี
หมายเหตุ (เลขที่ 1 ถ.พิษณุโลก เขตดุสิต กทม. 10300 / สายด่วน 1111 / www.1111.go.th / ตู้ ปณ.1111 เลขที่ 1 ถ.พิษณุโลก เขตดุสิต กทม. 10300)

61. ตัวอย่างแบบฟอร์ม ตัวอย่าง และคู่มือการกรอก (ตัวอย่าง)

- 1) แบบคำขอรับใบอนุญาต/ต่ออายุใบอนุญาต
(เอกสาร/แบบฟอร์ม ให้เป็นไปตามเทศบัญญัติว่าด้วยกิจการที่เป็นอันตรายต่อสุขภาพ พ.ศ. 2543 แก้ไขเพิ่มเติม (ฉบับที่ 1) พ.ศ. 2562)
- 2) แบบ นส.3/1 หนังสือแจ้งความบกพร่องและรายการเอกสารหรือหลักฐานที่ต้องนำมายื่นเพิ่มเติม ตามมาตรา 8 แห่งพระราชบัญญัติการอำนวยความสะดวกในการพิจารณาอนุญาตของทางราชการ พ.ศ. 2548 ซึ่งต้องจัดทำหนังสือแจ้งภายในวันที่มายื่นคำขอใบอนุญาตหรือขอต่อใบอนุญาต

เอกสารหมายเลข 1

แบบคำขอรับใบอนุญาต/ต่ออายุใบอนุญาต
ประกอบกิจการ

คำขอเลขที่/.....

(เจ้าหน้าที่กรอก)

เขียนที่

วันที่ เดือน..... พ.ศ.....

1. ข้าพเจ้าอายุ..... ปี สัญชาติ
โดย.....ผู้มีอำนาจลงนามแทนนิติบุคคล
ปรากฏตาม.....
อยู่บ้านเลขที่ หมู่ที่ ตรอก/ซอย ถนน
แขวง/ตำบล เขต/อำเภอ เทศบาล/อบต.
จังหวัด หมายเลขโทรศัพท์

2. พร้อมคำขอนี้ ข้าพเจ้าได้แนบเอกสารหลักฐานต่างๆ มาด้วยแล้วดังนี้

- สำเนาบัตรประจำตัว (ประชาชน/ข้าราชการ/พนักงานรัฐวิสาหกิจ)
- สำเนาใบอนุญาตตามกฎหมายว่าด้วยควบคุมอาคาร หนังสือให้ความเห็นชอบการประเมินผลกระทบต่อสิ่งแวดล้อม หรือใบอนุญาตตามกฎหมายอื่นที่จำเป็น
- ใบมอบอำนาจ (ในกรณีที่มีการมอบอำนาจ)
- สำเนาหนังสือรับรองการจดทะเบียนเป็นนิติบุคคล
- หลักฐานที่แสดงการเป็นผู้มีอำนาจลงนามแทนนิติบุคคล
- เอกสารหลักฐานอื่นๆ ตามที่ราชการส่วนท้องถิ่นประกาศกำหนด คือ
- 1)
- 2)

ขอรับรองว่าข้อความในคำขอนี้เป็นความจริงทุกประการ

(ลงชื่อ) ผู้ขออนุญาต
(.....)

ส่วนของผู้จำหน่ายที่
ใบรับคำขอรับใบอนุญาต/ต่ออายุใบอนุญาต

เลขที่ ได้รับเรื่องเมื่อวันที่ เดือน พ.ศ.

ตรวจสอบแล้ว เอกสารหลักฐาน

ครบ

ไม่ครบ

1)

2).....

3)

(ลงชื่อ)

(.....)

ตำแหน่ง

ส่วนของผู้ขอรับใบอนุญาต
ใบรับคำขอรับใบอนุญาต/ต่ออายุใบอนุญาต

เลขที่ ได้รับเรื่องเมื่อวันที่ เดือน พ.ศ.

ตรวจสอบแล้ว เอกสารหลักฐาน

ครบ

ไม่ครบ

1)

2).....

3)

(ลงชื่อ)

(.....)

ตำแหน่ง

เอกสารหมายเลข 2

หนังสือแจ้งความบกพร่องและรายการเอกสารหรือหลักฐานที่ต้องมายื่นเพิ่มเติม
ตามมาตรา 8 แห่งพระราชบัญญัติการอำนวยความสะดวกในการพิจารณาอนุญาตของทางราชการ
พ.ศ. 2558 ซึ่งต้องจัดทำหนังสือแจ้งภายในวันที่ยื่นคำขอใบอนุญาตหรือขอต่อใบอนุญาต



(แบบ นส.3/1)

ที่...../.....

สำนักงาน.....

วันที่.....เดือน.....พ.ศ.

เรื่อง ขอแก้ไขความไม่ถูกต้องหรือไม่สมบูรณ์ของคำขอรับใบอนุญาต/คำขอต่ออายุใบอนุญาต ส่งเอกสาร
หรือหลักฐาน
เพิ่มเติม

เรียน

ตามที่ท่านได้ยื่นคำขอรับใบอนุญาตต่อเจ้าพนักงานท้องถิ่นเพื่อประกอบกิจการ

.....

.....เมื่อวันที่.....นี้

เจ้าพนักงานท้องถิ่นได้ตรวจคำขอของท่านแล้วพบว่าคำขอไม่ถูกต้องหรือไม่สมบูรณ์ดังนี้

- 1)
- 2)
- 3)
- 4)
- 5)

จึงขอแจ้งให้ท่านทราบเพื่อดำเนินการแก้ไขให้ถูกต้องหรือสมบูรณ์ และส่งเอกสารหรือ
หลักฐานเพิ่มเติมภายใน วันนับแต่วันที่ได้อ่านรับทราบในบันทึกข้อความนี้ หากท่านไม่ดำเนินการ
แก้ไขคำขอหรือส่งเอกสารหรือหลักฐานเพิ่มเติมให้ครบถ้วนภายในเวลาดังกล่าว จะถือว่าท่านไม่ประสงค์ที่จะ
ให้เจ้าหน้าที่ดำเนินการตามคำขอต่อไปและ จะส่งคืนคำขอพร้อมเอกสารหรือหลักฐานให้แก่ท่าน

จึงเรียนมาเพื่อทราบและดำเนินการต่อไปด้วย

(ลงชื่อ).....รับทราบ

(.....)

ผู้ยื่นคำขอใบอนุญาต/คำขอต่ออายุใบอนุญาต

วันที่.....เดือน.....พ.ศ.

(ลงชื่อ).....รับทราบ

(.....)

ตำแหน่ง.....

เจ้าหน้าที่ผู้ซึ่งได้รับมอบหมายจากเจ้าพนักงานท้องถิ่น

62. หมายเหตุ :

แผนภูมิ แสดงขั้นตอนการยื่นขอใบอนุญาต

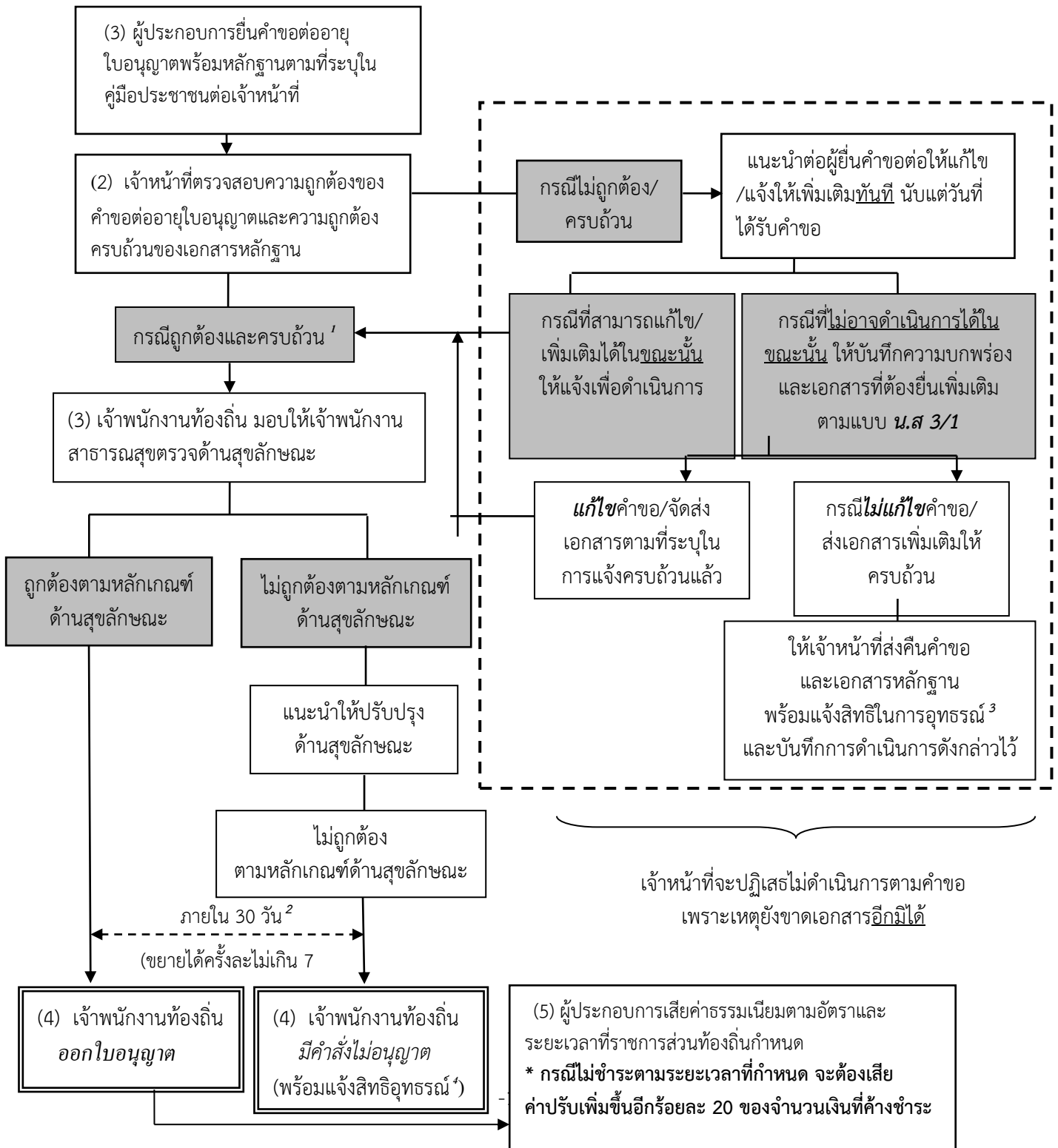

- ¹ หมายถึง คำขอถูกต้องและเอกสารครบถ้วนตามที่ระบุไว้ในคู่มือประชาชน
- ² หมายถึง เจ้าพนักงานท้องถิ่นต้องดำเนินการให้แล้วเสร็จภายใน 30 วันนับแต่วันได้รับคำขอถูกต้องและครบถ้วนตามที่ระบุไว้ในคู่มือประชาชนหากมีเหตุไม่อาจออกใบอนุญาตได้ให้ขยายเวลาได้ครั้งละไม่เกิน 7 วันจนพิจารณาแล้วเสร็จ ตาม พ.ร.บ. การอำนวยความสะดวกในการพิจารณาอนุญาตของทางราชการ พ.ศ. 2558
- ³ หมายถึง ผู้นั้นมีสิทธิอุทธรณ์คำสั่งคืนคำขอต่อเจ้าพนักงานท้องถิ่นผู้ออกคำสั่ง ภายใน 15 วัน นับแต่วันที่รับทราบคำสั่ง ตามกฎหมายว่าด้วยวิธีปฏิบัติราชการทางปกครอง
- ⁴ หมายถึง ผู้นั้นมีสิทธิอุทธรณ์คำสั่งไม่ออกใบอนุญาตหรือไม่อนุญาตให้ต่ออายุใบอนุญาตต่อรัฐมนตรีว่าการกระทรวงสาธารณสุข ภายใน 30 วัน นับแต่วันรับทราบคำสั่ง ตามกฎหมายว่าด้วยการสาธารณสุข

คู่มือสำหรับประชาชน: การขอหนังสือรับรองการแจ้งจัดตั้งสถานที่จำหน่ายอาหารและสถานสะสมอาหาร
หน่วยงานที่รับผิดชอบ : เทศบาลตำบลโพธิ์ทอง

63. ชื่อกระบวนการ: การขอหนังสือรับรองการแจ้งจัดตั้งสถานที่จำหน่ายอาหารและสถานสะสมอาหาร
64. หน่วยงานเจ้าของกระบวนการ : เทศบาลตำบลเกษไชโย
65. ประเภทของงานบริการ: กระบวนการบริการที่ให้บริการในส่วนภูมิภาคและส่วนท้องถิ่น
(กระบวนการบริการที่เบ็ดเสร็จในหน่วยเดียว)
66. หมวดหมู่ของงานบริการ: รับแจ้ง
67. กฎหมายที่ให้อำนาจการอนุญาต หรือที่เกี่ยวข้อง:
1. พระราชบัญญัติการสาธารณสุข พ.ศ. 2535
 2. ข้อบัญญัติ/เทศบัญญัติ ...เทศบัญญัติว่าด้วยสถานที่จำหน่ายอาหารและสถานสะสมอาหาร พ.ศ. 2555
 3. กฎหมายอื่นๆ ที่เกี่ยวข้อง ... (ระบุตามกฎหมายที่เกี่ยวข้องกับกิจการการนั้นๆ)
 - (1) พระราชบัญญัติเทศบาล พ.ศ. 2496 แก้ไขเพิ่มเติม (ฉบับที่ 13) พ.ศ. 2552
 - (2) รัฐธรรมนูญแห่งราชอาณาจักรไทย พุทธศักราช 2550
68. ระดับผลกระทบ: บริการทั่วไป
69. พื้นที่ให้บริการ: ท้องถิ่น
70. กฎหมายข้อบังคับ/ข้อตกลงที่กำหนดระยะเวลา พระราชบัญญัติการสาธารณสุข พ.ศ. 2535
ระยะเวลาที่กำหนดตามกฎหมาย / ข้อกำหนด ฯลฯ 7 วัน
71. ข้อมูลสถิติ
- จำนวนเฉลี่ยต่อเดือน
- จำนวนคำขอที่มากที่สุด
- จำนวนคำขอที่น้อยที่สุด
72. ชื่ออ้างอิงของคู่มือประชาชน [สำเนาคู่มือประชาชน] การขอหนังสือรับรองการแจ้งจัดตั้งสถานที่จำหน่ายอาหารและสถานสะสมอาหารพื้นที่ไม่เกิน 200 ตารางเมตร
73. ช่องทางการให้บริการ
- สถานที่ให้บริการ องค์กรปกครองส่วนท้องถิ่น โดยตามหลักการปฏิบัติที่สถานประกอบกิจการใดตั้งอยู่ในเขตท้องถิ่นใดให้ยื่นคำขอใบอนุญาตในเขตท้องถิ่นนั้น (กองสาธารณสุขและสิ่งแวดล้อม เทศบาลตำบลเกษไชโย) / ติดต่อด้วยตนเอง ณ หน่วยงาน

ระยะเวลาเปิดให้บริการ วันจันทร์ ถึง ศุกร์ (ยกเว้นวันหยุดที่ทางราชการกำหนด)

ตั้งแต่เวลา 08.30 – 16.30 น. (มีพักเที่ยง)

74. หลักเกณฑ์ วิธีการ เงื่อนไข (ถ้ามี) ในการยื่นคำขอ และในการพิจารณาอนุญาต

1. หลักเกณฑ์ วิธีการ

ผู้ใดประสงค์ขอจัดตั้งสถานที่จำหน่ายอาหารหรือสถานที่สะสมอาหารในอาคารหรือพื้นที่ใดซึ่งมีพื้นที่ไม่เกิน 200 ตารางเมตร และมีใช้เป็นการขายของในตลาด ต้องแจ้งต่อเจ้าพนักงานท้องถิ่น เพื่อขอรับหนังสือรับรองการแจ้ง ทั้งนี้ผู้ขอรับหนังสือรับรองการแจ้ง สามารถดำเนินกิจการได้ทันทีหลังจากยื่นคำขอ โดยยื่นคำขอตามแบบฟอร์มที่กฎหมายกำหนด พร้อมทั้งเอกสารประกอบการแจ้งตาม เทศบัญญัติว่าด้วยสถานที่จำหน่ายอาหารและสถานที่สะสมอาหาร พ.ศ. 2555 ณ กองสาธารณสุขและสิ่งแวดล้อม เทศบาลตำบลเกษไชโย

2. เงื่อนไขในการยื่นคำขอ (ตามที่ระบุไว้ในข้อกำหนดของท้องถิ่น)

(1) ผู้ประกอบการต้องยื่นเอกสารที่ถูกต้องและครบถ้วน

(2) ตามหลักเกณฑ์ วิธีการ และเงื่อนไขการขอและการออกใบอนุญาต และตามแบบที่ราชการส่วนท้องถิ่นกำหนดไว้ใน ตามเทศบัญญัติว่าด้วยสถานที่จำหน่ายอาหารและสถานที่สะสมอาหาร พ.ศ. 2555

13. ขั้นตอน ระยะเวลา และส่วนงานที่รับผิดชอบ

(ระบุตามบริบทของท้องถิ่น แต่ต้องไม่เกินระยะเวลาที่กฎหมายกำหนดไว้)

ที่	ประเภท ขั้นตอน	รายละเอียดของขั้นตอนการบริการ	ระยะเวลา	ส่วนงาน/ หน่วยงานที่ รับผิดชอบ	หมายเหตุ
1)	การตรวจสอบ เอกสาร	ผู้ขอรับหนังสือรับรองการแจ้งยื่นคำขอ แจ้งจัดตั้งสถานที่จำหน่ายอาหารและ สถานที่สะสมอาหาร พื้นที่ไม่เกิน 200 ตารางเมตร พร้อมหลักฐานที่ท้องถิ่น กำหนด	15 นาที	กอง สาธารณสุข และ สิ่งแวดล้อม	
2)	การตรวจสอบ เอกสาร	เจ้าหน้าที่ออกใบรับแจ้ง	30 นาที	กอง สาธารณสุข และ สิ่งแวดล้อม	กฎหมายกำหนดต้อง ออกใบรับแจ้งภายใน วันที่ได้รับแจ้ง)

ที่	ประเภท ขั้นตอน	รายละเอียดของขั้นตอนการบริการ	ระยะเวลา	ส่วนงาน/ หน่วยงานที่ รับผิดชอบ	หมายเหตุ
3)	การตรวจสอบ เอกสาร	เจ้าหน้าที่ตรวจสอบเอกสาร กรณีการแจ้งไม่ถูกต้อง/ครบถ้วน เจ้าหน้าที่แจ้งต่อผู้ยื่นคำขอแจ้งแก้ไข/ เพิ่มเติมเพื่อดำเนินการ หากไม่สามารถ ดำเนินการได้ในขณะนั้น ให้จัดทำบันทึก ความบกพร่องและรายการเอกสารหรือ หลักฐานยื่นเพิ่มเติมภายใน 7 วันนับ แต่วันที่รับแจ้ง โดยให้เจ้าหน้าที่และผู้ ยื่นคำขอลงนามไว้ในบันทึกนั้นด้วย	1 ชั่วโมง	กอง สาธารณสุข และ สิ่งแวดล้อม	หากผู้แจ้งไม่แก้ไขหรือไม่ ส่งเอกสารเพิ่มเติม ภายใน 7 วันทำการนับ แต่วันที่ได้รับการแจ้งที่ กำหนดในแบบบันทึก ความบกพร่อง ให้เจ้า พนักงานท้องถิ่นมีอำนาจ สั่งให้การแจ้งของผู้แจ้ง เป็นอันสิ้นสุด)
4)	การแจ้งผล การพิจารณา	ออกหนังสือรับรองการแจ้ง/การแจ้ง เป็นอันสิ้นสุด 1. กรณีออกหนังสือรับรองการแจ้ง มีหนังสือแจ้งให้ผู้แจ้งทราบ เพื่อ มารับหนังสือรับรองการแจ้ง 2. กรณีการแจ้งเป็นอันสิ้นสุด แจ้งคำสั่งให้การแจ้งเป็นอัน สิ้นสุดแก่ผู้แจ้งทราบ พร้อมแจ้งสิทธิการ อุทธรณ์	1 - 7 วัน	กอง สาธารณสุข และ สิ่งแวดล้อม	
5)	-	ชำระค่าธรรมเนียม (กรณีมีคำสั่งออก หนังสือรับรองการแจ้ง) ผู้ยื่นคำขอแจ้งมาชำระค่าธรรมเนียม ตามอัตราและระยะเวลาที่ท้องถิ่น กำหนด (สถานที่จำหน่ายอาหารและ สถานที่สะสมอาหาร พื้นที่ไม่เกิน 200 ตารางเมตร) พร้อมรับหนังสือรับรองการ แจ้ง	1 - 5 วัน	กองคลัง งานจัดเก็บ รายได้	กรณีไม่ชำระตาม ระยะเวลาที่กำหนด จะต้องเสียค่าปรับ เพิ่มขึ้นอีกร้อยละ 20 ของจำนวนเงินที่ค้าง ชำระ)

ระยะเวลาดำเนินการรวม 1 - 7 วัน

20. งานบริการนี้ ผ่านการดำเนินการลดขั้นตอน และระยะเวลาปฏิบัติราชการมาแล้ว

ยังไม่ผ่านการดำเนินการลดขั้นตอน

21. รายการเอกสารหลักฐานประกอบการยื่นคำขอ

15.1) เอกสารยืนยันตัวตนที่ออกโดยหน่วยงานภาครัฐ (พร้อมระบุจำนวนเอกสารที่ต้องมายื่น)

ที่	รายการเอกสารยืนยันตัวตน	หน่วยงานภาครัฐ ผู้ออกเอกสาร	จำนวนเอกสารฉบับจริง	จำนวนเอกสารสำเนา	หน่วยนับเอกสาร	หมายเหตุ
1)	บัตรประจำตัวประชาชน	-	1	1	ฉบับ	-
2)	สำเนาทะเบียนบ้าน	-	1	1	ฉบับ	-

15.2) เอกสารอื่น ๆ สำหรับยื่นเพิ่มเติม (พร้อมระบุจำนวนเอกสารที่ต้องมายื่น)

ที่	รายการเอกสารยื่นเพิ่มเติม	หน่วยงานภาครัฐผู้ออกเอกสาร	จำนวนเอกสารฉบับจริง	จำนวนเอกสารสำเนา	หน่วยนับเอกสาร	หมายเหตุ
	-	-	-	-	ฉบับ	(เอกสารและหลักฐานอื่นๆ ตามที่ราชการส่วนท้องถิ่นกำหนด)
	-	-	-	-	ฉบับ	(เอกสารและหลักฐานอื่นๆ ตามที่ราชการส่วนท้องถิ่นกำหนด)

22. ค่าธรรมเนียม

อัตราค่าธรรมเนียมหนังสือรับการแจ้งจัดตั้งสถานที่จำหน่ายอาหารและสถานที่สะสมอาหาร

พื้นที่ไม่เกิน 200 ตารางเมตร ฉบับละไม่เกิน 1,000 บาทต่อปี (เทศบัญญัติว่าด้วยสถานที่จำหน่ายอาหารและสถานที่สะสมอาหาร พ.ศ. 2555)

23. ช่องทางการร้องเรียน

- 1) **ช่องทางการร้องเรียน** แจ้งผ่านศูนย์รับเรื่องร้องเรียน ตามช่องทางการให้บริการของส่วนราชการนั้นๆ
หมายเหตุ (ระบุส่วนงาน/หน่วยงานที่รับผิดชอบ ช่องทางการร้องเรียน)
- 2) **ช่องทางการร้องเรียน** ศูนย์บริการประชาชน สำนักปลัดสำนักนายกรัฐมนตรี
หมายเหตุ (เลขที่ 1 ถ.พิษณุโลก เขตดุสิต กทม. 10300 / สายด่วน 1111 / www.1111.go.th /
ตู้ ปณ.1111 เลขที่ 1 ถ.พิษณุโลก เขตดุสิต กทม. 10300)

24. ตัวอย่างแบบฟอร์ม ตัวอย่าง และคู่มือการกรอก (ตัวอย่าง)

- 1) แบบคำขอแจ้งจัดตั้งสถานที่จำหน่ายอาหารหรือสถานที่สะสมอาหาร
(เอกสาร/แบบฟอร์ม ให้เป็นไปตามเทศบัญญัติว่าด้วยสถานที่จำหน่ายอาหารและสถานที่สะสมอาหาร พ.ศ.
2555)
- 2) แบบ นส.2/1 หนังสือแจ้งความบกพร่องและรายการเอกสารหรือหลักฐานที่ต้องนำมายื่นเพิ่มเติม
ตามมาตรา 8 แห่งพระราชบัญญัติการอำนวยความสะดวกในการพิจารณาอนุญาตของทางราชการ
พ.ศ. 2558 ซึ่งต้องจัดทำหนังสือแจ้งภายในวันที่ยื่นคำขอแจ้งการประกอบกิจการ

**แบบคำขอแจ้ง
จัดตั้งสถานที่จำหน่ายอาหารหรือสถานที่สะสมอาหาร**

เขียนที่

วันที่ เดือน..... พ.ศ.....

1. ข้าพเจ้าอายุ..... ปี สัญชาติ

.....
โดย.....ผู้มีอำนาจลงนามแทน
นิติบุคคล

ปรากฏตาม

.....
อยู่บ้านเลขที่ หมู่ที่ ตรอก/ซอย ถนน

.....
แขวง/ตำบล เขต/อำเภอ เทศบาล/อบต.

.....
จังหวัด หมายเลขโทรศัพท์

2. ชื่อสถานประกอบกิจการ.....ประเภท

.....
มีพื้นที่.....ตารางเมตร ตั้งอยู่เลขที่หมู่ที่.....ตำบล.....อำเภอ

.....
จังหวัด.....หมายเลขโทรศัพท์.....

3. พร้อมคำขอนี้ ข้าพเจ้าได้แนบเอกสารหลักฐานต่างๆ มาด้วยแล้วดังนี้

สำเนาบัตรประจำตัว (ประชาชน/ข้าราชการ/พนักงานรัฐวิสาหกิจ/อื่นๆ
ระบุ.....)

สำเนาใบอนุญาตตามกฎหมายที่เกี่ยวข้องได้แก่

หลักฐานที่แสดงการเป็นผู้มีอำนาจลงนามแทนนิติบุคคลและใบมอบอำนาจ
(ในกรณีที่มีการมอบอำนาจ)

สำเนาหนังสือรับรองการจดทะเบียนเป็นนิติบุคคล

เอกสารหลักฐานอื่นๆ ตามที่ราชการส่วนท้องถิ่นประกาศกำหนด คือ

.....
ขอรับรองว่าข้อความในคำขอนี้เป็นความจริงทุกประการ

(ลงชื่อ) ผู้ขอแจ้ง

(.....)

หนังสือแจ้งความไม่ถูกต้องหรือไม่สมบูรณ์ของคำขอแจ้ง
การประกอบกิจการตามมาตรา 48 วรรคห้า



ที่...../.....

สำนักงาน.....

วันที่.....เดือน.....พ.ศ.

เรื่อง ขอแก้ไขความไม่ถูกต้องหรือไม่สมบูรณ์ของคำขอแจ้งประกอบกิจการ

เรียน

ตามที่ท่านได้ยื่นคำแจ้งต่อต่อเจ้าพนักงานท้องถิ่นเพื่อประกอบกิจการ

.....เมื่อวันที่..... ซึ่งเจ้าพนักงานท้องถิ่นได้ออกใบรับแจ้งแก่ท่านไปแล้ว นั้น

เจ้าพนักงานท้องถิ่นได้ตรวจการแจ้งของท่านแล้วพบว่าการแจ้งคำขอไม่ถูกต้องหรือไม่
สมบูรณ์ดังนี้

- 1)
- 2)
- 3)
- 4)
- 5)

จึงขอแจ้งให้ท่านทราบเพื่อดำเนินการแก้ไขให้ถูกต้องภายในเจ็ดวันทำการนับแต่วันที่ได้นำ
นามรับทราบในบันทึกข้อความนี้ หากท่านไม่ดำเนินการแก้ไขคำขอหรือส่งเอกสารหรือหลักฐานเพิ่มเติมให้
ครบถ้วนภายในเวลาดังกล่าว จะมีผลให้เจ้าพนักงานท้องถิ่นไม่อาจจะออกหนังสือรับรองการแจ้งให้แก่ท่านได้

จึงเรียนมาเพื่อโปรดดำเนินการต่อไปด้วย

(ลงชื่อ).....รับทราบ

(.....)

ผู้ยื่นคำขอแจ้งประกอบกิจการ

วันที่.....เดือน.....พ.ศ.

(ลงชื่อ).....รับทราบ

(.....)

ตำแหน่ง.....

เจ้าหน้าที่ผู้ซึ่งได้รับมอบหมายจากเจ้าพนักงานท้องถิ่น

25. หมายเหตุ :

แผนภูมิ แสดงขั้นตอนการแจ้ง และออกหนังสือรับรองการแจ้ง

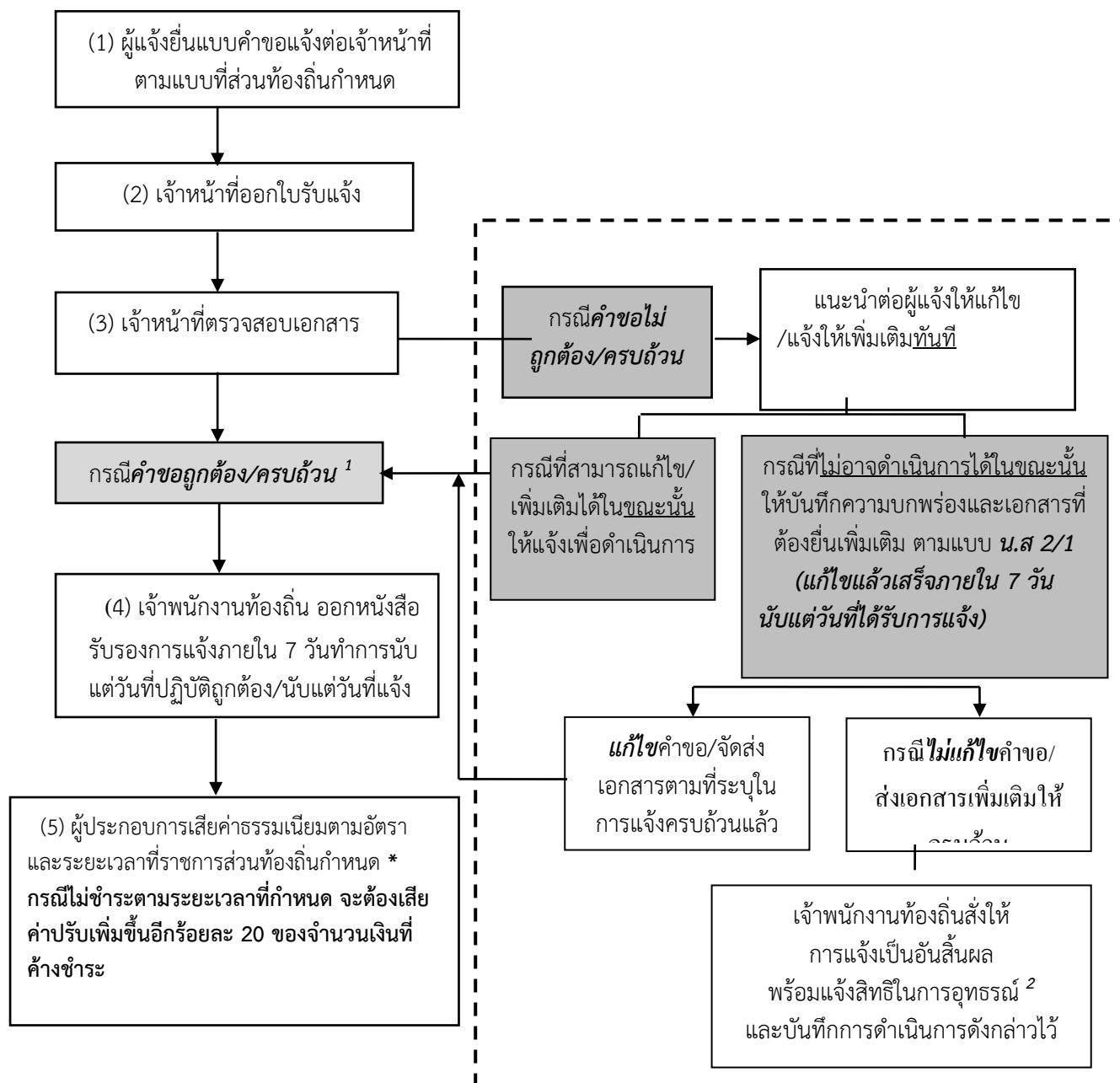

¹ หมายถึง คำขอถูกต้องและเอกสารครบถ้วนตามที่ระบุไว้ในคู่มือประชาชน

² หมายถึง ผู้นั้นมีสิทธิอุทธรณ์คำสั่งการแจ้งเป็นอันสิ้นสุดต่อรัฐมนตรีว่าการกระทรวงสาธารณสุข ภายใน 30 วัน นับแต่วันรับทราบคำสั่งตามกฎหมายว่าด้วยการสาธารณสุข

คู่มือสำหรับประชาชน: การขอต่ออายุใบอนุญาตจัดตั้งสถานที่จำหน่ายอาหารและสถานที่สะสมอาหาร
หน่วยงานที่รับผิดชอบ : เทศบาลตำบลโพธิ์ทอง

75. ชื่อกระบวนการ: การขอต่ออายุใบอนุญาตจัดตั้งสถานที่จำหน่ายอาหารและสถานที่สะสมอาหาร
76. หน่วยงานเจ้าของกระบวนการ : เทศบาลตำบลโพธิ์ทอง
77. ประเภทของงานบริการ: กระบวนการบริการที่ให้บริการในส่วนภูมิภาคและส่วนท้องถิ่น
(กระบวนการบริการที่เบ็ดเสร็จในหน่วยเดียว)
78. หมวดยุทธศาสตร์ของงานบริการ: อนุญาต/ออกใบอนุญาต/รับรอง
79. กฎหมายที่ให้อำนาจการอนุญาต หรือที่เกี่ยวข้อง:
1. พระราชบัญญัติการสาธารณสุข พ.ศ. 2535
 2. ข้อบัญญัติ/เทศบัญญัติ ..เทศบัญญัติว่าด้วยสถานที่จำหน่ายอาหารและสถานที่สะสมอาหาร พ.ศ. 2543
 3. กฎหมายอื่นๆ ที่เกี่ยวข้อง ... (ระบุตามกฎหมายที่เกี่ยวข้องกับกิจการการนั้นๆ)
 - (1) พระราชบัญญัติเทศบาล พ.ศ. 2496 แก้ไขเพิ่มเติม (ฉบับที่ 13) พ.ศ. 2552
 - (2) รัฐธรรมนูญแห่งราชอาณาจักรไทย พุทธศักราช 2550
80. ระดับผลกระทบ: บริการทั่วไป
81. พื้นที่ให้บริการ: ท้องถิ่น
82. กฎหมายข้อบังคับ/ข้อตกลงที่กำหนดระยะเวลา พระราชบัญญัติการสาธารณสุข พ.ศ. 2535
ระยะเวลาที่กำหนดตามกฎหมาย / ข้อกำหนด ฯลฯ 30 วัน
83. ข้อมูลสถิติ
- จำนวนเฉลี่ยต่อเดือน
- จำนวนคำขอที่มากที่สุด
- จำนวนคำขอที่น้อยที่สุด
84. ชื่ออ้างอิงของคู่มือประชาชน [สำเนาคู่มือประชาชน] การขอต่ออายุใบอนุญาตจัดตั้งสถานที่จำหน่ายอาหารและสถานที่สะสมอาหาร
85. ช่องทางการให้บริการ
- สถานที่ให้บริการ องค์กรปกครองส่วนท้องถิ่น โดยตามหลักการปฏิบัติที่สถานประกอบกิจการได้ตั้งอยู่ในเขตท้องถิ่นใดให้ยื่นคำขอใบอนุญาตในเขตท้องถิ่นนั้น (กองสาธารณสุขและสิ่งแวดล้อม เทศบาลตำบลโพธิ์ทอง) / ติดต่อด้วยตนเอง ณ หน่วยงาน

ระยะเวลาเปิดให้บริการ วันจันทร์ ถึง ศุกร์ (ยกเว้นวันหยุดที่ทางราชการกำหนด) ตั้งแต่เวลา 08.30 – 16.30 น. (มีพักเที่ยง)

86. หลักเกณฑ์ วิธีการ เงื่อนไข (ถ้ามี) ในการยื่นคำขอ และในการพิจารณาอนุญาต

1. หลักเกณฑ์ วิธีการ

ผู้ใดประสงค์ขอต่ออายุใบอนุญาตจัดตั้งสถานที่จำหน่ายอาหารและสถานที่สะสมอาหาร และมีใช้ เป็นชายของในตลาด จะต้องยื่นขอต่ออายุใบอนุญาตต่อเจ้าพนักงานท้องถิ่นหรือเจ้าหน้าที่ที่รับผิดชอบ ภายใน ..ระบุ...30.. วัน ก่อนใบอนุญาตสิ้นอายุ (ใบอนุญาตมีอายุ 1 ปี นับแต่วันที่ออกใบอนุญาต) เมื่อได้ยื่นคำขอ พร้อมกับเสียค่าธรรมเนียมแล้วให้ประกอบกิจการต่อไปได้จนกว่าเจ้าพนักงานท้องถิ่นจะมีคำสั่งไม่ต่ออายุ ใบอนุญาต และหากผู้ขอต่ออายุใบอนุญาตไม่ได้มายื่นคำขอต่ออายุใบอนุญาตก่อนวันใบอนุญาตสิ้นสุดแล้ว ต้องดำเนินการขออนุญาตใหม่เสมือนเป็นผู้ขออนุญาตรายใหม่

ทั้งนี้หากมายื่นขอต่ออายุใบอนุญาตแล้ว แต่ไม่ชำระค่าธรรมเนียมตามอัตราและระยะเวลาที่กำหนด จะต้องเสียค่าปรับเพิ่มขึ้นอีกร้อยละ 20 ของจำนวนเงินที่ค้างชำระ และกรณีที่ผู้ประกอบการค้างชำระ ค่าธรรมเนียมติดต่อกันเกินกว่า 2 ครั้ง เจ้าพนักงานท้องถิ่นมีอำนาจสั่งให้ผู้นั้นหยุดดำเนินการไว้ได้จนกว่าจะ เสียค่าธรรมเนียมและค่าปรับจนครบจำนวน

2. เงื่อนไขในการยื่นคำขอ (ตามที่ระบุไว้ในข้อกำหนดของท้องถิ่น)

- (1) ผู้ประกอบการต้องยื่นเอกสารที่ถูกต้องและครบถ้วน
- (2) ต้องยื่นคำขอก่อนใบอนุญาตสิ้นอายุ
- (3) สภาพสุขลักษณะของสถานประกอบกิจการต้องถูกต้องตามหลักเกณฑ์ (เทศบัญญัติว่าด้วยสถานที่จำหน่ายอาหารและสถานที่สะสมอาหาร พ.ศ. 2543)
- (4) ตามหลักเกณฑ์ วิธีการ และเงื่อนไขการขอและการออกใบอนุญาต และตามแบบที่ราชการส่วนท้องถิ่นกำหนดไว้ใน เทศบัญญัติว่าด้วยสถานที่จำหน่ายอาหารและสถานที่สะสมอาหาร พ.ศ. 2543)

13. ขั้นตอน ระยะเวลา และส่วนงานที่รับผิดชอบ

(ระบุตามบริบทของท้องถิ่น แต่ต้องไม่เกินระยะเวลาที่กฎหมายกำหนดไว้)

ที่	ประเภท ขั้นตอน	รายละเอียดของขั้นตอนการบริการ	ระยะเวลา	ส่วนงาน/ หน่วยงานที่ รับผิดชอบ	หมายเหตุ
1)	การตรวจสอบ เอกสาร	ผู้ขอรับใบอนุญาตยื่นคำขอต่ออายุ ใบอนุญาตจัดตั้งสถานที่จำหน่าย อาหารและสถานที่เสิร์ฟอาหาร พื้นที่ เกิน 200 ตารางเมตร พร้อมหลักฐาน ที่ท้องถิ่นกำหนด	15 นาที	กอง สาธารณสุข และ สิ่งแวดล้อม	
2)	การตรวจสอบ เอกสาร	เจ้าหน้าที่ตรวจสอบความถูกต้อง ของคำขอ และความครบถ้วนของ เอกสารหลักฐานทันที กรณีไม่ถูกต้อง/ครบถ้วน เจ้าหน้าที่ แจ้งต่อผู้ยื่นคำขอให้แก้ไข/เพิ่มเติม เพื่อดำเนินการ หากไม่สามารถ ดำเนินการได้ในขณะนั้น ให้จัดทำ บันทึกความบกพร่องและรายการ เอกสารหรือหลักฐานยื่นเพิ่มเติม ภายในระยะเวลาที่กำหนด โดยให้เจ้าหน้าที่และผู้ยื่นคำขอลงนาม ไว้ในบันทึกนั้นด้วย	1 ชั่วโมง	กอง สาธารณสุข และ สิ่งแวดล้อม	หากผู้ขอต่ออายุ ใบอนุญาตไม่แก้ไขคำ ขอหรือไม่ส่งเอกสาร เพิ่มเติมให้ครบถ้วน ตามที่กำหนดในแบบ บันทึกความบกพร่อง ให้เจ้าหน้าที่ส่งคืนคำ ขอและเอกสาร พร้อม แจ้งเป็นหนังสือถึงเหตุ แห่งการคืนด้วย และ แจ้งสิทธิในการอุทธรณ์ (อุทธรณ์ตาม พ.ร.บ. วิธีปฏิบัติราชการทาง ปกครอง พ.ศ. 2539)
3)	การพิจารณา	เจ้าหน้าที่ตรวจด้านสุขลักษณะ กรณีถูกต้องตามหลักเกณฑ์ด้าน สุขลักษณะ เสนอพิจารณาออก ใบอนุญาต กรณีไม่ถูกต้องตามหลักเกณฑ์ด้าน สุขลักษณะ แนะนำให้ปรับปรุงแก้ไข ด้านสุขลักษณะ	10 - 15 วัน	กอง สาธารณสุข และ สิ่งแวดล้อม	กฎหมายกำหนด ภายใน 30 วัน นับแต่ วันที่เอกสารถูกต้อง และครบถ้วน (ตาม พ.ร.บ. การสาธารณสุข พ.ศ. 2535 มาตรา 56 และ พ.ร.บ. วิธีปฏิบัติ ราชการทางปกครอง (ฉบับที่ 2) พ.ศ. 2557)

ที่	ประเภท ขั้นตอน	รายละเอียดของขั้นตอนการบริการ	ระยะเวลา	ส่วนงาน/ หน่วยงานที่ รับผิดชอบ	หมายเหตุ
4)	การแจ้งผล การพิจารณา	<p>การแจ้งคำสั่งออกใบอนุญาต/คำสั่ง ไม่อนุญาต</p> <p>1. กรณีอนุญาตมีหนังสือแจ้งการ อนุญาตแก่ ผู้ขออนุญาตทราบเพื่อมา รับใบอนุญาตภายในระยะเวลาที่ ท้องถิ่นกำหนด หากพ้นกำหนดถือว่า ไม่ประสงค์จะรับใบอนุญาต เว้นแต่จะ มีเหตุ หรือ ข้อแก้ตัวอันสมควร</p> <p>2. กรณีไม่อนุญาตให้ต่ออายุ ใบอนุญาตแจ้งคำสั่งไม่อนุญาตให้ต่อ อายุใบอนุญาตจัดตั้งสถานที่จำหน่าย อาหารและสถานที่สะสมอาหาร พื้นที่ เกิน 200 ตารางเมตร แก่ผู้ขอต่ออายุ ใบอนุญาตทราบ พร้อมแจ้งสิทธิในการ อุทธรณ์</p>	1 - 5 วัน	กอง สาธารณสุข และ สิ่งแวดล้อม	ในกรณีที่เจ้าพนักงาน ท้องถิ่น ไม่อาจออก ใบอนุญาตหรือยังไม่ อาจมีคำสั่งไม่อนุญาต ได้ภายใน 30 วัน นับ แต่วันที่เอกสารถูกต้อง และครบถ้วน ให้แจ้ง การขยายเวลาให้ผู้ขอ อนุญาตทราบทุก 7 วัน จนกว่าจะพิจารณาแล้ว เสร็จ พร้อมสำเนาแจ้ง สำนัก ก.พ.ร. ทราบ)
5)	-	<p>ชำระค่าธรรมเนียม (กรณีมีคำสั่ง อนุญาตต่ออายุใบอนุญาต) ผู้ขออนุญาตมาชำระค่าธรรมเนียม ตามอัตราและระยะเวลาที่ท้องถิ่น กำหนด พร้อมรับใบอนุญาต</p>	1 - 5 วัน	กองคลัง งานจัดเก็บ รายได้	กรณีไม่ชำระตาม ระยะเวลาที่กำหนด จะต้องเสียค่าปรับ เพิ่มขึ้นอีกร้อยละ 20 ของจำนวนเงินที่ค้าง ชำระ)

ระยะเวลาดำเนินการรวม 15 - 30 วัน

14. งานบริการนี้ ผ่านการดำเนินการลดขั้นตอน และระยะเวลาปฏิบัติราชการมาแล้ว

ยังไม่ผ่านการดำเนินการลดขั้นตอน

15. รายการเอกสารหลักฐานประกอบการยื่นคำขอ

15.1) เอกสารยืนยันตัวตนที่ออกโดยหน่วยงานภาครัฐ (พร้อมระบุจำนวนเอกสารที่ต้องมายื่น)

ที่	รายการเอกสารยืนยันตัวตน	หน่วยงานภาครัฐ ผู้ออกเอกสาร	จำนวนเอกสารฉบับจริง	จำนวนเอกสารสำเนา	หน่วยนับเอกสาร	หมายเหตุ
1)	บัตรประจำตัวประชาชน	-	1	1	ฉบับ	-
2)	สำเนาทะเบียนบ้าน	-	1	1	ฉบับ	-

15.2) เอกสารอื่น ๆ สำหรับยื่นเพิ่มเติม (พร้อมระบุจำนวนเอกสารที่ต้องมายื่น)

ที่	รายการเอกสารยื่นเพิ่มเติม	หน่วยงานภาครัฐผู้ออกเอกสาร	จำนวนเอกสารฉบับจริง	จำนวนเอกสารสำเนา	หน่วยนับเอกสาร	หมายเหตุ
1)	สำเนาใบอนุญาตตามกฎหมายอื่นที่เกี่ยวข้อง เช่น สำเนาใบอนุญาตสิ่งปลูกสร้างอาคารหรือหลักฐานแสดงว่าอาคารนั้นสามารถประกอบกิจการได้ตามกฎหมายว่าด้วยการควบคุมอาคาร	-	1	1	ฉบับ	(เอกสารและหลักฐานอื่นๆ ตามที่ราชการส่วนท้องถิ่นกำหนด)
2)	ใบรับรองแพทย์ของผู้ขอรับใบอนุญาต ผู้ช่วยจำหน่ายอาหารและผู้ปรุงอาหาร	-	1	1	ฉบับ	(เอกสารและหลักฐานอื่นๆ ตามที่ราชการส่วนท้องถิ่นกำหนด)

16. ค่าธรรมเนียม

อัตราค่าธรรมเนียมต่ออายุใบอนุญาตจัดตั้งสถานที่จำหน่ายอาหารและสถานที่สะสมอาหาร พื้นที่เกิน 200 ตารางเมตร ฉบับละไม่เกิน 3,000 บาทต่อปี (ระบุตามเทศบัญญัติว่าด้วยสถานที่จำหน่ายอาหารและสถานที่สะสมอาหาร พ.ศ. 2543)

17. ช่องทางการร้องเรียน

- 1) **ช่องทางการร้องเรียน** แจ้งผ่านศูนย์รับเรื่องร้องเรียน ตามช่องทางการให้บริการของส่วนราชการนั้นๆ
หมายเหตุ (ระบุส่วนงาน/หน่วยงานที่รับผิดชอบ ช่องทางการร้องเรียน)
- 2) **ช่องทางการร้องเรียน** ศูนย์บริการประชาชน สำนักปลัดสำนักนายกรัฐมนตรี
หมายเหตุ (เลขที่ 1 ถ.พิษณุโลก เขตดุสิต กทม. 10300 / สายด่วน 1111 / www.1111.go.th /
ตู้ ปณ.1111 เลขที่ 1 ถ.พิษณุโลก เขตดุสิต กทม. 10300)

18. ตัวอย่างแบบฟอร์ม ตัวอย่าง และคู่มือการกรอก (ตัวอย่าง)

- 1) แบบคำขอรับใบอนุญาต/ต่ออายุใบอนุญาต
(เอกสาร/แบบฟอร์ม ให้เป็นไปตามเทศบัญญัติว่าด้วยสถานที่จำหน่ายอาหารและสถานที่สะสมอาหาร
พ.ศ. 2543)
- 2) แบบ นส.3/1 หนังสือแจ้งความบกพร่องและรายการเอกสารหรือหลักฐานที่ต้องนำมายื่นเพิ่มเติม
ตามมาตรา 8 แห่งพระราชบัญญัติการอำนวยความสะดวกในการพิจารณาอนุญาตของทางราชการ
พ.ศ. 2558 ซึ่งต้องจัดทำหนังสือแจ้งภายในวันที่มายื่นคำขอใบอนุญาตหรือขอต่อใบอนุญาต

เอกสารหมายเลข 1

แบบคำขอรับใบอนุญาต/ต่ออายุใบอนุญาต
ประกอบกิจการ

คำขอเลขที่/.....

(เจ้าหน้าที่กรอก)

เขียนที่

วันที่ เดือน..... พ.ศ.....

1. ข้าพเจ้าอายุ..... ปี สัญชาติ
โดย.....ผู้มีอำนาจลงนามแทนนิติบุคคล
ปรากฏตาม.....
อยู่บ้านเลขที่ หมู่ที่ ตรอก/ซอย ถนน
แขวง/ตำบล เขต/อำเภอ เทศบาล/อบต.
จังหวัด หมายเลขโทรศัพท์

2. พร้อมคำขอนี้ ข้าพเจ้าได้แนบเอกสารหลักฐานต่างๆ มาด้วยแล้วดังนี้

- สำเนาบัตรประจำตัว (ประชาชน/ข้าราชการ/พนักงานรัฐวิสาหกิจ)
- สำเนาใบอนุญาตตามกฎหมายว่าด้วยควบคุมอาคาร หนังสือให้ความเห็นชอบการประเมินผลกระทบต่อสิ่งแวดล้อม หรือใบอนุญาตตามกฎหมายอื่นที่จำเป็น
- ใบมอบอำนาจ (ในกรณีที่มีการมอบอำนาจ)
- สำเนาหนังสือรับรองการจดทะเบียนเป็นนิติบุคคล
- หลักฐานที่แสดงการเป็นผู้มีอำนาจลงนามแทนนิติบุคคล
- เอกสารหลักฐานอื่นๆ ตามที่ราชการส่วนท้องถิ่นประกาศกำหนด คือ
- 1)
- 2)

ขอรับรองว่าข้อความในคำขอนี้เป็นความจริงทุกประการ

(ลงชื่อ) ผู้ขออนุญาต
(.....)

ส่วนของผู้เจ้าหน้าที่
ใบรับคำขอรับใบอนุญาต/ต่ออายุใบอนุญาต

เลขที่ ได้รับเรื่องเมื่อวันที่ เดือน พ.ศ.

ตรวจสอบแล้ว เอกสารหลักฐาน

- ครบ
 ไม่ครบ

- 1)
2)
3)

(ลงชื่อ)

(.....)

ตำแหน่ง

ส่วนของผู้ขอรับใบอนุญาต
ใบรับคำขอรับใบอนุญาต/ต่ออายุใบอนุญาต

เลขที่ ได้รับเรื่องเมื่อวันที่ เดือน พ.ศ.

ตรวจสอบแล้ว เอกสารหลักฐาน

- ครบ
 ไม่ครบ

- 1)
2)
3)

(ลงชื่อ)

(.....)

ตำแหน่ง

เอกสารหมายเลข 2

หนังสือแจ้งความบกพร่องและรายการเอกสารหรือหลักฐานที่ต้องมายื่นเพิ่มเติม
ตามมาตรา 8 แห่งพระราชบัญญัติการอำนวยความสะดวกในการพิจารณาอนุญาตของทางราชการ
พ.ศ. 2558 ซึ่งต้องจัดทำหนังสือแจ้งภายในวันที่ยื่นคำขอใบอนุญาตหรือขอต่อใบอนุญาต



(แบบ นส.3/1)

ที่...../.....

สำนักงาน.....

วันที่.....เดือน.....พ.ศ.

เรื่อง ขอแก้ไขความไม่ถูกต้องหรือไม่สมบูรณ์ของคำขอรับใบอนุญาต/คำขอต่ออายุใบอนุญาต ส่งเอกสาร
หรือหลักฐาน
เพิ่มเติม

เรียน

ตามที่ท่านได้ยื่นคำขอรับใบอนุญาตต่อเจ้าพนักงานท้องถิ่นเพื่อประกอบกิจการ

.....

.....เมื่อวันที่.....นี้

เจ้าพนักงานท้องถิ่นได้ตรวจคำขอของท่านแล้วพบว่าคำขอไม่ถูกต้องหรือไม่สมบูรณ์ดังนี้

- 1)
- 2)
- 3)
- 4)
- 5)

จึงขอแจ้งให้ท่านทราบเพื่อดำเนินการแก้ไขให้ถูกต้องหรือสมบูรณ์ และส่งเอกสารหรือ
หลักฐานเพิ่มเติมภายใน วันนับแต่วันที่ได้อ่านรับทราบในบันทึกข้อความนี้ หากท่านไม่ดำเนินการ
แก้ไขคำขอหรือส่งเอกสารหรือหลักฐานเพิ่มเติมให้ครบถ้วนภายในเวลาดังกล่าว จะถือว่าท่านไม่ประสงค์ที่จะ
ให้เจ้าหน้าที่ดำเนินการตามคำขอต่อไปและ จะส่งคืนคำขอพร้อมเอกสารหรือหลักฐานให้แก่ท่าน

จึงเรียนมาเพื่อทราบและดำเนินการต่อไปด้วย

(ลงชื่อ).....รับทราบ

(.....)

ผู้ยื่นคำขอใบอนุญาต/คำขอต่ออายุใบอนุญาต

วันที่.....เดือน.....พ.ศ.

(ลงชื่อ).....รับทราบ

(.....)

ตำแหน่ง.....

เจ้าหน้าที่ผู้ซึ่งได้รับมอบหมายจากเจ้าพนักงานท้องถิ่น

19. หมายเหตุ :

แผนภูมิ แสดงขั้นตอนการยื่นขอใบอนุญาต

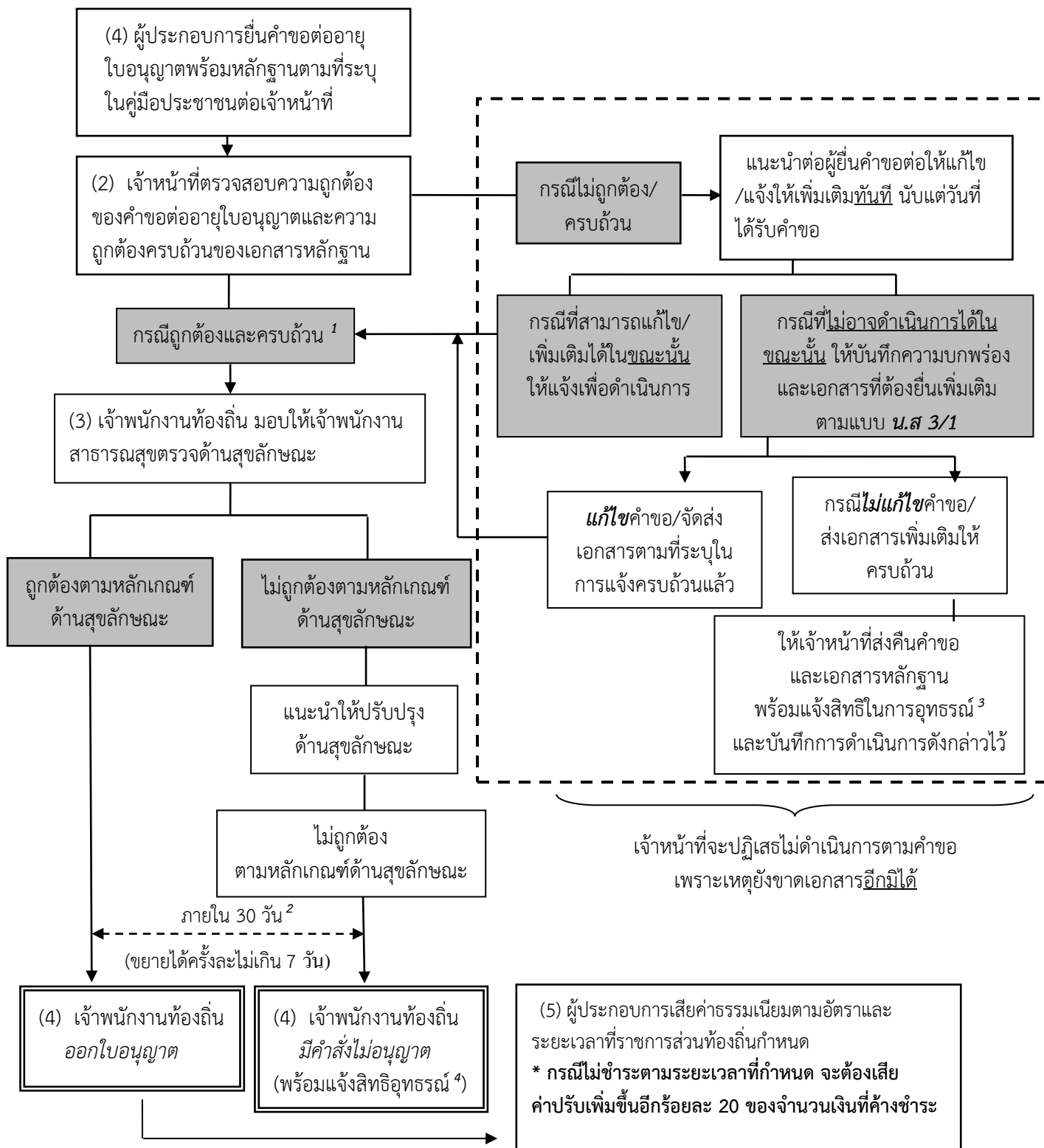

- ¹ หมายถึง คำขอถูกต้องและเอกสารครบถ้วนตามที่ระบุไว้ในคู่มือประชาชน
- ² หมายถึง เจ้าพนักงานท้องถิ่นต้องดำเนินการให้แล้วเสร็จภายใน 30 วันนับแต่วันได้รับคำขอถูกต้องและครบถ้วนตามที่ระบุไว้ในคู่มือประชาชนหากมีเหตุไม่อาจออกใบอนุญาตได้ให้ขยายเวลาได้ครั้งละไม่เกิน 7 วันจนพิจารณาแล้วเสร็จ ตาม พ.ร.บ. การอำนวยความสะดวกในการพิจารณาอนุญาตของทางราชการ พ.ศ. 2558
- ³ หมายถึง ผู้ที่มีสิทธิอุทธรณ์คำสั่งคืนคำขอต่อเจ้าพนักงานท้องถิ่นผู้ออกคำสั่ง ภายใน 15 วัน นับแต่วันที่รับทราบคำสั่ง ตามกฎหมายว่าด้วยวิธีปฏิบัติราชการทางปกครอง
- ⁴ หมายถึง ผู้ที่มีสิทธิอุทธรณ์คำสั่งไม่ออกใบอนุญาตหรือไม่อนุญาตให้ต่ออายุใบอนุญาตต่อรัฐมนตรีว่าการกระทรวงสาธารณสุข ภายใน 30 วัน นับแต่วันรับทราบคำสั่ง ตามกฎหมายว่าด้วยการสาธารณสุข

คู่มือสำหรับประชาชน: การขอต่ออายุใบอนุญาตจำหน่ายสินค้าในที่หรือทางสาธารณะ
หน่วยงานที่รับผิดชอบ : เทศบาลตำบลโพธิ์ทอง

87. ชื่อกระบวนการ: การขอต่ออายุใบอนุญาตจำหน่ายสินค้าในที่หรือทางสาธารณะ
88. หน่วยงานเจ้าของกระบวนการ : เทศบาลตำบลโพธิ์ทอง
89. ประเภทของงานบริการ: กระบวนการบริการที่ให้บริการในส่วนภูมิภาคและส่วนท้องถิ่น
(กระบวนการบริการที่เบ็ดเสร็จในหน่วยเดียว)
90. หมวดหมู่ของงานบริการ: อนุญาต/ออกใบอนุญาต/รับรอง
91. กฎหมายที่ให้อำนาจการอนุญาต หรือที่เกี่ยวข้อง:
1. พระราชบัญญัติการสาธารณสุข พ.ศ. 2535
 2. ข้อบัญญัติ/เทศบัญญัติ ...เทศบัญญัติว่าด้วยการจำหน่ายสินค้าในที่หรือทางสาธารณะ พ.ศ. 2543
 3. กฎหมายอื่นๆ ที่เกี่ยวข้อง ... (ระบุตามกฎหมายที่เกี่ยวข้องกับกิจการการนั้นๆ)
 - (1) พระราชบัญญัติเทศบาล พ.ศ. 2496 แก้ไขเพิ่มเติม (ฉบับที่ 13) พ.ศ. 2552
 - (2) รัฐธรรมนูญแห่งราชอาณาจักรไทย พุทธศักราช 2550
92. ระดับผลกระทบ: บริการทั่วไป
93. พื้นที่ให้บริการ: ท้องถิ่น
94. กฎหมายข้อบังคับ/ข้อตกลงที่กำหนดระยะเวลา พระราชบัญญัติการสาธารณสุข พ.ศ. 2535
ระยะเวลาที่กำหนดตามกฎหมาย / ข้อกำหนด ฯลฯ 30 วัน
95. ข้อมูลสถิติ
- จำนวนเฉลี่ยต่อเดือน
- จำนวนคำขอที่มากที่สุด
- จำนวนคำขอที่น้อยที่สุด
96. ชื่ออ้างอิงของคู่มือประชาชน [สำเนาคู่มือประชาชน] การขอต่ออายุใบอนุญาตจำหน่ายสินค้าในที่หรือทางสาธารณะ
97. ช่องทางการให้บริการ
- สถานที่ให้บริการ องค์กรปกครองส่วนท้องถิ่น โดยตามหลักการปฏิบัติที่สถานประกอบกิจการใดตั้งอยู่ในเขตท้องถิ่นใดให้ยื่นคำขอใบอนุญาตในเขตท้องถิ่นนั้น (กองสาธารณสุขและสิ่งแวดล้อม เทศบาลตำบลโพธิ์ทอง) / ติดต่อด้วยตนเอง ณ หน่วยงาน
- ระยะเวลาเปิดให้บริการ วันจันทร์ ถึง ศุกร์ (ยกเว้นวันหยุดที่ทางราชการกำหนด) ตั้งแต่เวลา 08.30 – 16.30 น. (มีพักเที่ยง)

98. หลักเกณฑ์ วิธีการ เงื่อนไข (ถ้ามี) ในการยื่นคำขอ และในการพิจารณาอนุญาต

1. หลักเกณฑ์ วิธีการ

ผู้ใดประสงค์ขอต่ออายุใบอนุญาตจำหน่ายสินค้าในที่หรือทางสาธารณะ (ตามเขตประกาศควบคุมการจำหน่ายสินค้าในที่หรือทางสาธารณะในลักษณะใดลักษณะหนึ่งที่เจ้าพนักงานท้องถิ่นกำหนดด้วยความเห็นชอบของเจ้าพนักงานจราจร) จะต้องยื่นขอต่ออายุใบอนุญาตต่อเจ้าพนักงานท้องถิ่นหรือเจ้าหน้าที่ที่รับผิดชอบ ภายใน..ระบุ..30... วัน ก่อนใบอนุญาตสิ้นอายุ (ใบอนุญาตมีอายุ 1 ปี นับแต่วันที่ออกใบอนุญาต) เมื่อได้ยื่นคำขอพร้อมกับเสียค่าธรรมเนียมแล้วให้ประกอบกิจการต่อไปได้จนกว่าเจ้าพนักงานท้องถิ่นจะมีคำสั่งไม่ต่ออายุใบอนุญาต และหากผู้ขอต่ออายุใบอนุญาตไม่ได้มายื่นคำขอต่ออายุใบอนุญาตก่อนวันใบอนุญาตสิ้นสุดแล้ว ต้องดำเนินการขออนุญาตใหม่เสมือนเป็นผู้ขออนุญาตรายใหม่

ทั้งนี้หากมายื่นขอต่ออายุใบอนุญาตแล้ว แต่ไม่ชำระค่าธรรมเนียมตามอัตราและระยะเวลาที่กำหนด จะต้องเสียค่าปรับเพิ่มขึ้นอีกร้อยละ 20 ของจำนวนเงินที่ค้างชำระ และกรณีที่ผู้ประกอบการค้างชำระค่าธรรมเนียมติดต่อกันเกินกว่า 2 ครั้ง เจ้าพนักงานท้องถิ่นมีอำนาจสั่งให้ผู้นั้นหยุดดำเนินการไว้ได้จนกว่าจะเสียค่าธรรมเนียมและค่าปรับจนครบจำนวน

2. เงื่อนไขในการยื่นคำขอ (ตามที่ระบุไว้ในข้อกำหนดของท้องถิ่น)

(1) ผู้ประกอบการต้องยื่นเอกสารที่ถูกต้องและครบถ้วน

(2) สภาพสุลักษณะของสถานประกอบการต้องถูกต้องตามหลักเกณฑ์ (ตามเทศบัญญัติว่าด้วยการจำหน่ายสินค้าในที่หรือทางสาธารณะ พ.ศ. 2543)

(3) ตามหลักเกณฑ์ วิธีการ และเงื่อนไขการขอและการออกใบอนุญาต และตามแบบที่ราชการส่วนท้องถิ่นกำหนดไว้ใน เทศบัญญัติว่าด้วยการจำหน่ายสินค้าในที่หรือทางสาธารณะ พ.ศ. 2543)

13. ขั้นตอน ระยะเวลา และส่วนงานที่รับผิดชอบ

(ระบุตามบริบทของท้องถิ่น แต่ต้องไม่เกินระยะเวลาที่กฎหมายกำหนดไว้)

ที่	ประเภท ขั้นตอน	รายละเอียดของขั้นตอนการบริการ	ระยะเวลา	ส่วนงาน/หน่วยงานที่รับผิดชอบ	หมายเหตุ
1)	การตรวจสอบเอกสาร	ผู้ขอรับใบอนุญาตยื่นคำขอต่ออายุใบอนุญาตจำหน่ายสินค้าในที่หรือทางสาธารณะ พร้อมหลักฐานที่ท้องถิ่นกำหนด	15 นาที	กอง สาธารณสุข และ สิ่งแวดล้อม	

ที่	ประเภท ขั้นตอน	รายละเอียดของขั้นตอนการ บริการ	ระยะเวลา	ส่วนงาน/ หน่วยงานที่ รับผิดชอบ	หมายเหตุ
2)	การตรวจสอบ เอกสาร	เจ้าหน้าที่ตรวจสอบความ ถูกต้องของคำขอ และความ ครบถ้วนของเอกสารหลักฐานทันที กรณี <u>ไม่ถูกต้อง/ครบถ้วน</u> เจ้าหน้าที่แจ้งต่อผู้ยื่นคำขอให้ แก้ไข/เพิ่มเติมเพื่อดำเนินการ หาก ไม่สามารถดำเนินการได้ในขณะนั้น ให้จัดทำบันทึกความบกพร่องและ รายการเอกสารหรือหลักฐานยื่น เพิ่มเติมภายในระยะเวลาที่กำหนด โดยให้เจ้าหน้าที่และผู้ยื่นคำขอลง นามไว้ในบันทึกนั้นด้วย	1 ชั่วโมง	กอง สาธารณสุข และ สิ่งแวดล้อม	หากผู้ขอต่ออายุ ใบอนุญาตไม่แก้ไข คำขอหรือไม่ส่ง เอกสารเพิ่มเติมให้ ครบถ้วน ตามที่ กำหนดในแบบ บันทึก ความ บกพร่อง ให้ เจ้าหน้าที่ส่งคืนคำ ขอและเอกสาร พร้อมแจ้งเป็น หนังสือถึงเหตุแห่ง การคืนด้วย และ แจ้งสิทธิในการ อุทธรณ์ (อุทธรณ์ ตาม พ.ร.บ. วิธีปฏิบัติ ราชการทาง ปกครอง พ.ศ. 2539)
3)	การพิจารณา	เจ้าหน้าที่ตรวจด้านสุขลักษณะ กรณี <u>ถูกต้อง</u> ตามหลักเกณฑ์ด้าน สุขลักษณะ เสนอพิจารณาออก ใบอนุญาต กรณี <u>ไม่ถูกต้อง</u> ตามหลักเกณฑ์ ด้านสุขลักษณะ แนะนำให้ ปรับปรุงแก้ไขด้านสุขลักษณะ	10 - 15 วัน	กอง สาธารณสุข และ สิ่งแวดล้อม	กฎหมายกำหนด ภายใน 30 วัน นับ แต่วันที่เอกสาร ถูกต้อง และ ครบถ้วน (ตาม พ.ร.บ. การ สาธารณสุข พ.ศ. 2535 มาตรา 56 และ พ.ร.บ. วิธี ปฏิบัติราชการทาง ปกครอง (ฉบับที่ 2) พ.ศ. 2557)

ที่	ประเภท ขั้นตอน	รายละเอียดของขั้นตอนการ บริการ	ระยะเวลา	ส่วนงาน/ หน่วยงานที่ รับผิดชอบ	หมายเหตุ
4)	การแจ้งผล การพิจารณา	การแจ้งคำสั่งออกใบอนุญาต/ คำสั่งไม่อนุญาต 1. กรณีอนุญาตมีหนังสือแจ้งการ อนุญาตแก่ผู้ขออนุญาตทราบเพื่อ มารับใบอนุญาตภายในระยะเวลา ที่ท้องถิ่นกำหนด หากพ้นกำหนด ถือว่าไม่ประสงค์จะรับใบอนุญาต เว้นแต่จะมีเหตุหรือข้อแก้ตัวอัน สมควร 2. กรณีไม่อนุญาตให้ต่ออายุ ใบอนุญาตแจ้งคำสั่งไม่อนุญาตให้ ต่ออายุใบอนุญาตจำหน่ายสินค้าใน ที่หรือทางสาธารณะ แก่ผู้ขอต่อ อายุใบอนุญาตทราบ พร้อมแจ้ง สิทธิในการอุทธรณ์	1 - 5 วัน	กอง สาธารณสุข และ สิ่งแวดล้อม	ในกรณีที่เจ้า พนักงานท้องถิ่นไม่ อาจออกใบอนุญาต หรือยังไม่อาจมี คำสั่งไม่อนุญาตได้ ภายใน 30 วัน นับ แต่วันที่เอกสาร ถูกต้องและ ครบถ้วน ให้แจ้ง การขยายเวลาให้ผู้ ขออนุญาตทราบ ทุก 7 วัน จนกว่าจะ พิจารณาแล้วเสร็จ พร้อมสำเนาแจ้ง สำนัก ก.พ.ร. ทราบ)
5)	-	ชำระค่าธรรมเนียม (กรณีมี คำสั่งอนุญาตต่ออายุใบอนุญาต) ผู้ขออนุญาตมาชำระ ค่าธรรมเนียมตามอัตราและ ระยะเวลาที่ท้องถิ่นกำหนดพร้อม รับใบอนุญาต	1 - 5 วัน	กองคลัง งานจัดเก็บ รายได้	กรณีไม่ชำระตาม ระยะเวลาที่กำหนด จะต้องเสียค่าปรับ เพิ่มขึ้นอีกร้อยละ 20 ของจำนวนเงิน ที่ค้างชำระ)

ระยะเวลาดำเนินการรวม 15 - 30 วัน

14. งานบริการนี้ ผ่านการดำเนินการลดขั้นตอน และระยะเวลาปฏิบัติราชการมาแล้ว

ยังไม่ผ่านการดำเนินการลดขั้นตอน

15. รายการเอกสารหลักฐานประกอบการยื่นคำขอ

15.1) เอกสารยืนยันตัวตนที่ออกโดยหน่วยงานภาครัฐ (พร้อมระบุจำนวนเอกสารที่ต้องมายื่น)

ที่	รายการเอกสารยืนยันตัวตน	หน่วยงานภาครัฐ ผู้ออกเอกสาร	จำนวนเอกสารฉบับจริง	จำนวนเอกสารสำเนา	หน่วยนับเอกสาร	หมายเหตุ
1)	บัตรประจำตัวประชาชน	-	1	1	ฉบับ	-
2)	สำเนาทะเบียนบ้าน	-	1	1	ฉบับ	-

15.2) เอกสารอื่น ๆ สำหรับยื่นเพิ่มเติม (พร้อมระบุจำนวนเอกสารที่ต้องมายื่น)

ที่	รายการเอกสารยื่นเพิ่มเติม	หน่วยงานภาครัฐผู้ออกเอกสาร	จำนวนเอกสารฉบับจริง	จำนวนเอกสารสำเนา	หน่วยนับเอกสาร	หมายเหตุ
1)	ใบรับรองแพทย์ของผู้ขอรับใบอนุญาต และผู้ช่วยจำหน่ายอาหาร หรือเอกสารหลักฐานที่แสดงว่าผ่านการอบรมหลักสูตรสุขาภิบาลอาหาร (กรณีจำหน่ายสินค้าประเภทอาหาร)	-	1	1	ฉบับ	(เอกสารและหลักฐานอื่นๆ ตามที่ราชการส่วนท้องถิ่นกำหนด)
2)	แผนที่สังเขปแสดงที่ตั้งจำหน่ายสินค้า (กรณีเรือขายไม่ต้องมีแผนที่)	-	1	1	ฉบับ	(เอกสารและหลักฐานอื่นๆ ตามที่ราชการส่วนท้องถิ่นกำหนด)

16. ค่าธรรมเนียม

อัตราค่าธรรมเนียมต่ออายุใบอนุญาตจำหน่ายสินค้าในที่หรือทางสาธารณะ

(ก) จำหน่ายโดยลักษณะวิธีการจัดวางสินค้าในที่หนึ่งที่ได้โดยปกติ ฉบับละไม่เกิน 500 บาทต่อปี

(ข) จำหน่ายโดยลักษณะการเร่ขาย ฉบับละไม่เกิน 50 บาทต่อปี

(ตามเทศบัญญัติว่าด้วยการจำหน่ายสินค้าในที่หรือทางสาธารณะ พ.ศ. 2543)

17. ช่องทางการร้องเรียน

- 1) **ช่องทางการร้องเรียน** แจ้งผ่านศูนย์รับเรื่องร้องเรียน ตามช่องทางการให้บริการของส่วนราชการนั้นๆ
หมายเหตุ (ระบุส่วนงาน/หน่วยงานที่รับผิดชอบ ช่องทางการร้องเรียน)
- 2) **ช่องทางการร้องเรียน** ศูนย์บริการประชาชน สำนักปลัดสำนักนายกรัฐมนตรี
หมายเหตุ (เลขที่ 1 ถ.พิษณุโลก เขตดุสิต กทม. 10300 / สายด่วน 1111 / www.1111.go.th /
ตู้ ปณ.1111 เลขที่ 1 ถ.พิษณุโลก เขตดุสิต กทม. 10300)

18. ตัวอย่างแบบฟอร์ม ตัวอย่าง และคู่มือการกรอก (ตัวอย่าง)

- 1) แบบคำขอรับใบอนุญาต/ต่ออายุใบอนุญาต
(เอกสาร/แบบฟอร์ม ให้เป็นไปตามเทศบัญญัติว่าด้วยการจำหน่ายสินค้าในที่หรือทางสาธารณะ พ.ศ. 2543)
- 2) แบบ นส.3/1 หนังสือแจ้งความบกพร่องและรายการเอกสารหรือหลักฐานที่ต้องนำมายื่นเพิ่มเติม
ตามมาตรา 8 แห่งพระราชบัญญัติการอำนวยความสะดวกในการพิจารณาอนุญาตของทางราชการ
พ.ศ. 2543 ซึ่งต้องจัดทำหนังสือแจ้งภายในวันที่มายื่นคำขอใบอนุญาตหรือขอต่อใบอนุญาต

เอกสารหมายเลข 1

แบบคำขอรับใบอนุญาต/ต่ออายุใบอนุญาต
ประกอบกิจการ

คำขอเลขที่/.....

(เจ้าหน้าที่กรอก)

เขียนที่

วันที่ เดือน..... พ.ศ.....

1. ข้าพเจ้าอายุ..... ปี สัญชาติ
โดย.....ผู้มีอำนาจลงนามแทนนิติบุคคล
ปรากฏตาม.....
อยู่บ้านเลขที่ หมู่ที่ ตรอก/ซอย ถนน
แขวง/ตำบล เขต/อำเภอ เทศบาล/อบต.
จังหวัด หมายเลขโทรศัพท์

2. พร้อมคำขอนี้ ข้าพเจ้าได้แนบเอกสารหลักฐานต่างๆ มาด้วยแล้วดังนี้

- สำเนาบัตรประจำตัว (ประชาชน/ข้าราชการ/พนักงานรัฐวิสาหกิจ)
- สำเนาใบอนุญาตตามกฎหมายว่าด้วยควบคุมอาคาร หนังสือให้ความเห็นชอบการประเมินผลกระทบต่อสิ่งแวดล้อม หรือใบอนุญาตตามกฎหมายอื่นที่จำเป็น
- ใบมอบอำนาจ (ในกรณีที่มีการมอบอำนาจ)
- สำเนาหนังสือรับรองการจดทะเบียนเป็นนิติบุคคล
- หลักฐานที่แสดงการเป็นผู้มีอำนาจลงนามแทนนิติบุคคล
- เอกสารหลักฐานอื่นๆ ตามที่ราชการส่วนท้องถิ่นประกาศกำหนด คือ
- 1)
- 2)

ขอรับรองว่าข้อความในคำขอนี้เป็นความจริงทุกประการ

(ลงชื่อ) ผู้ขออนุญาต
(.....)

ส่วนของผู้จำหน่ายที่
ใบรับคำขอรับใบอนุญาต/ต่ออายุใบอนุญาต

เลขที่ ได้รับเรื่องเมื่อวันที่ เดือน พ.ศ.

ตรวจสอบแล้ว เอกสารหลักฐาน

- ครบ
 ไม่ครบ

- 1)
2)
3)

(ลงชื่อ)

(.....)

ตำแหน่ง

ส่วนของผู้ขอรับใบอนุญาต
ใบรับคำขอรับใบอนุญาต/ต่ออายุใบอนุญาต

เลขที่ ได้รับเรื่องเมื่อวันที่ เดือน พ.ศ.

ตรวจสอบแล้ว เอกสารหลักฐาน

- ครบ
 ไม่ครบ

- 1)
2)
3)

(ลงชื่อ)

(.....)

ตำแหน่ง

เอกสารหมายเลข 2

หนังสือแจ้งความบกพร่องและรายการเอกสารหรือหลักฐานที่ต้องมายื่นเพิ่มเติม
ตามมาตรา 8 แห่งพระราชบัญญัติการอำนวยความสะดวกในการพิจารณาอนุญาตของทางราชการ
พ.ศ. 2558 ซึ่งต้องจัดทำหนังสือแจ้งภายในวันที่ยื่นคำขอใบอนุญาตหรือขอต่อใบอนุญาต



(แบบ นส.3/1)

ที่...../.....

สำนักงาน.....

วันที่.....เดือน.....พ.ศ.

เรื่อง ขอแก้ไขความไม่ถูกต้องหรือไม่สมบูรณ์ของคำขอรับใบอนุญาต/คำขอต่ออายุใบอนุญาต ส่งเอกสาร
หรือหลักฐาน
เพิ่มเติม

เรียน

ตามที่ท่านได้ยื่นคำขอรับใบอนุญาตต่อเจ้าพนักงานท้องถิ่นเพื่อประกอบกิจการ

.....

.....เมื่อวันที่.....นี้

เจ้าพนักงานท้องถิ่นได้ตรวจคำขอของท่านแล้วพบว่าคำขอไม่ถูกต้องหรือไม่สมบูรณ์ดังนี้

- 1)
- 2)
- 3)
- 4)
- 5)

จึงขอแจ้งให้ท่านทราบเพื่อดำเนินการแก้ไขให้ถูกต้องหรือสมบูรณ์ และส่งเอกสารหรือ
หลักฐานเพิ่มเติมภายใน วันนับแต่วันที่ได้อลงนามรับทราบในบันทึกข้อความนี้ หากท่านไม่ดำเนินการ
แก้ไขคำขอหรือส่งเอกสารหรือหลักฐานเพิ่มเติมให้ครบถ้วนภายในเวลาดังกล่าว จะถือว่าท่านไม่ประสงค์ที่จะ
ให้เจ้าหน้าที่ดำเนินการตามคำขอต่อไปและ จะส่งคืนคำขอพร้อมเอกสารหรือหลักฐานให้แก่ท่าน

จึงเรียนมาเพื่อทราบและดำเนินการต่อไปด้วย

(ลงชื่อ).....รับทราบ

(ลงชื่อ).....รับทราบ

(.....)

(.....)

ผู้ยื่นคำขอใบอนุญาต/คำขอต่ออายุใบอนุญาต

ตำแหน่ง.....

วันที่.....เดือน.....พ.ศ.

เจ้าหน้าที่ผู้ซึ่งได้รับมอบหมายจากเจ้าพนักงานท้องถิ่น

19. หมายเหตุ :

แผนภูมิ แสดงขั้นตอนการยื่นขอใบอนุญาต

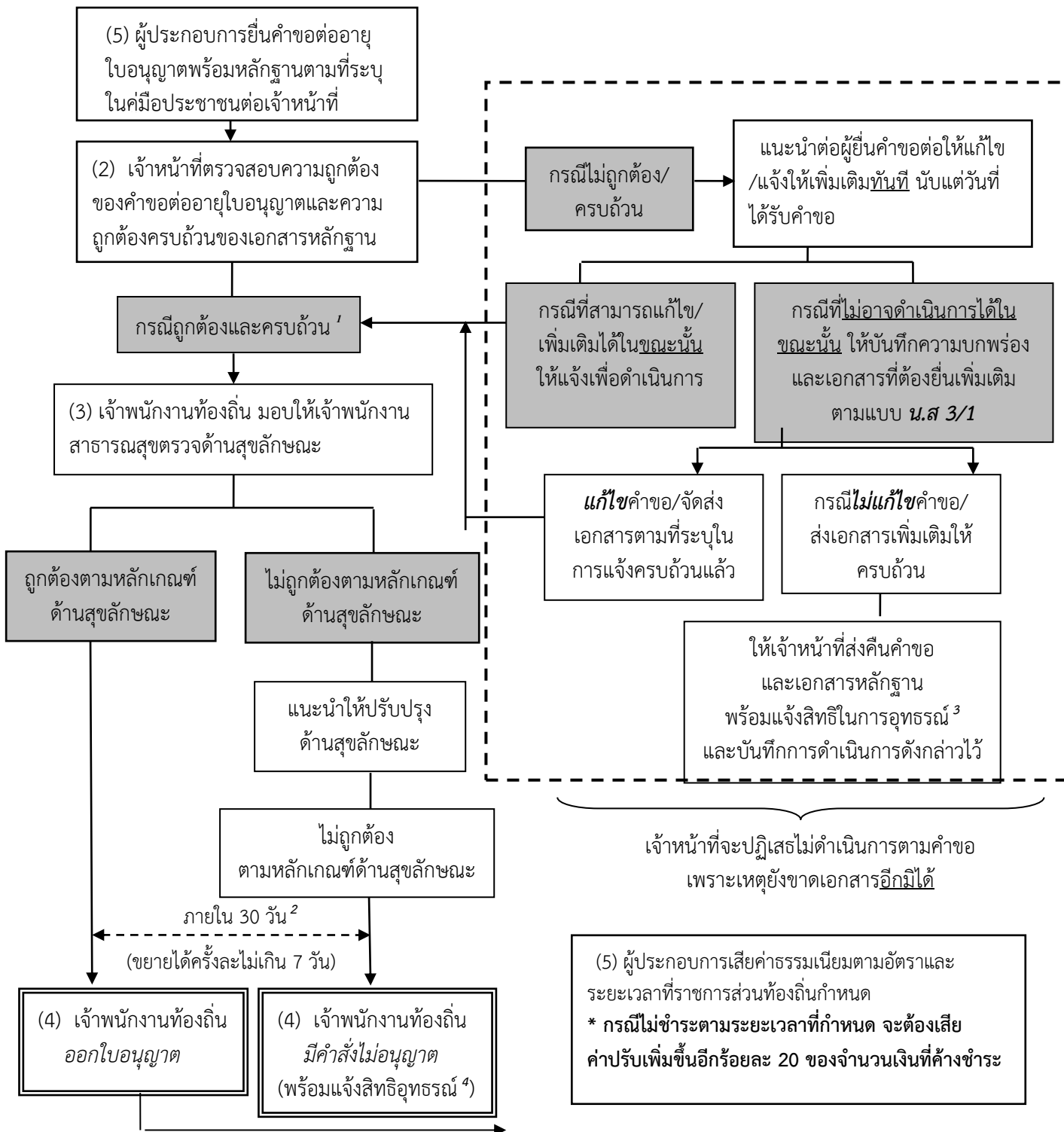

- ¹ หมายถึง คำขอลูกต้องและเอกสารครบถ้วนตามที่ระบุไว้ในคู่มือประชาชน
- ² หมายถึง เจ้าพนักงานท้องถิ่นต้องดำเนินการให้แล้วเสร็จภายใน 30 วันนับแต่วันได้รับคำขอลูกต้องและครบถ้วนตามที่ระบุไว้ในคู่มือประชาชนหากมีเหตุไม่อาจออกใบอนุญาตได้ให้ขยายเวลาได้ครั้งละไม่เกิน 7 วันจนพิจารณาแล้วเสร็จ ตาม พ.ร.บ. การอำนวยความสะดวกในการพิจารณาอนุญาตของทางราชการ พ.ศ. 2558
- ³ หมายถึง ผู้ที่มีสิทธิอุทธรณ์คำสั่งยื่นคำขอต่อเจ้าพนักงานท้องถิ่นผู้ออกคำสั่ง ภายใน 15 วัน นับแต่วันที่รับทราบคำสั่ง ตามกฎหมายว่าด้วยวิธีปฏิบัติราชการทางปกครอง
- ⁴ หมายถึง ผู้ที่มีสิทธิอุทธรณ์คำสั่งไม่ออกใบอนุญาตหรือไม่อนุญาตให้ต่ออายุใบอนุญาตต่อรัฐมนตรีว่าการกระทรวงสาธารณสุข ภายใน 30 วัน นับแต่วันรับทราบคำสั่ง ตามกฎหมายว่าด้วยการสาธารณสุข

คู่มือสำหรับประชาชน: การขอใบอนุญาตประกอบกิจการรับทำการเก็บ และขนมูลฝอยทั่วไป
หน่วยงานที่รับผิดชอบ : เทศบาลตำบลโพธิ์ทอง

99. ชื่อกระบวนการ: การขอใบอนุญาตประกอบกิจการรับทำการเก็บ และขนมูลฝอยทั่วไป
100. หน่วยงานเจ้าของกระบวนการ : เทศบาลตำบลโพธิ์ทอง
101. ประเภทของงานบริการ: กระบวนการบริการที่ให้บริการในส่วนภูมิภาคและส่วนท้องถิ่น
(กระบวนการบริการที่เบ็ดเสร็จในหน่วยเดียว)
102. หมวดยุทธศาสตร์ของงานบริการ: อนุญาต/ออกใบอนุญาต/รับรอง
103. กฎหมายที่ให้อำนาจการอนุญาต หรือที่เกี่ยวข้อง:
1. พระราชบัญญัติการสาธารณสุข พ.ศ. 2535 และที่แก้ไขเพิ่มเติม พ.ศ. 2550
 2. พระราชบัญญัติควบคุมอาคาร พ.ศ. 2522 (ในกรณีที่มีสถานีย่อย)
 3. ข้อบัญญัติ/เทศบัญญัติ: เทศบัญญัติว่าด้วยการจัดการสิ่งปฏิกูลและมูลฝอย พ.ศ. 2543
 4. กฎหมายอื่นๆ ที่เกี่ยวข้อง ... (ระบุตามกฎหมายที่เกี่ยวข้องกับกิจการการนั้นๆ)
 - (1) พระราชบัญญัติเทศบาล พ.ศ. 2496 แก้ไขเพิ่มเติม (ฉบับที่ 13) พ.ศ. 2552
 - (2) รัฐธรรมนูญแห่งราชอาณาจักรไทย พุทธศักราช 2550
104. ระดับผลกระทบ: บริการทั่วไป
105. พื้นที่ให้บริการ: ท้องถิ่น
106. กฎหมายข้อบังคับ/ข้อตกลงที่กำหนดระยะเวลา พระราชบัญญัติการสาธารณสุข พ.ศ. 2535
ระยะเวลาที่กำหนดตามกฎหมาย / ข้อกำหนด ฯลฯ 30 วัน
107. ข้อมูลสถิติ
- จำนวนเฉลี่ยต่อเดือน
- จำนวนคำขอที่มากที่สุด
- จำนวนคำขอที่น้อยที่สุด
108. ชื่ออ้างอิงของคู่มือประชาชน [สำเนาคู่มือประชาชน] การขอใบอนุญาตประกอบกิจการรับทำการ
เก็บ และขนมูลฝอยทั่วไป
109. ช่องทางการให้บริการ
- สถานที่ให้บริการ องค์กรปกครองส่วนท้องถิ่น โดยตามหลักการปฏิบัติที่สถานประกอบการใด
ตั้งอยู่ในเขตท้องถิ่นใดให้ยื่นคำขอใบอนุญาตในเขตท้องถิ่นนั้น (กองสาธารณสุขและสิ่งแวดล้อม เทศบาล
ตำบลโพธิ์ทอง) /ติดต่อด้วยตนเอง ณ หน่วยงาน

ระยะเวลาเปิดให้บริการ วันจันทร์ ถึง ศุกร์ (ยกเว้นวันหยุดที่ทางราชการกำหนด) ตั้งแต่เวลา 08.30 – 16.30 น. (มีพักเที่ยง)

110. หลักเกณฑ์ วิธีการ เงื่อนไข (ถ้ามี) ในการยื่นคำขอ และในการพิจารณาอนุญาต

1. หลักเกณฑ์ วิธีการ

ผู้ใดประสงค์ขอใบอนุญาตประกอบกิจการรับทำการเก็บ และขนมูลฝอยทั่วไป โดยทำเป็นธุรกิจหรือได้รับประโยชน์ตอบแทนด้วยการคิดค่าบริการ ต้องยื่นขออนุญาตต่อเจ้าพนักงานท้องถิ่นหรือพนักงานเจ้าหน้าที่ที่รับผิดชอบ โดยยื่นคำขอตามแบบฟอร์มที่กฎหมายกำหนด พร้อมทั้งเอกสารประกอบการขออนุญาตตามข้อกำหนดของท้องถิ่น ณ กองสาธารณสุขและสิ่งแวดล้อม เทศบาลตำบลโพธิ์ทอง

2. เงื่อนไขในการยื่นคำขอ (ตามที่ระบุไว้ในข้อกำหนดของท้องถิ่น)

(1) ผู้ประกอบกิจการที่ประสงค์ขอรับใบอนุญาตต้องไม่มีประวัติถูกดำเนินคดีด้านการจัดการมูลฝอยที่ไม่ถูกสุขลักษณะ

(2) ผู้ประกอบการต้องยื่นเอกสารที่ถูกต้องและครบถ้วน

(3) หลักเกณฑ์ด้านคุณสมบัติของผู้ประกอบกิจการ ด้านยานพาหนะขนมูลฝอยทั่วไป ด้านผู้ขับขี่และผู้ปฏิบัติงานประจำยานพาหนะ ด้านสุขลักษณะวิธีการเก็บขนมูลฝอยทั่วไปต้องถูกต้องตามหลักเกณฑ์ และมีวิธีการควบคุมกำกับการขนส่งเพื่อป้องกันการลักลอบทิ้งมูลฝอยถูกต้องตามหลักเกณฑ์ (ตามข้อกำหนดของท้องถิ่น)

(4) ตามหลักเกณฑ์ วิธีการ และเงื่อนไขการขอและการออกใบอนุญาต และตามแบบที่ราชการส่วนท้องถิ่นกำหนดไว้ใน *เทศบัญญัติว่าด้วยการจัดการสิ่งปฏิกูลและมูลฝอย พ.ศ. 2548*

111. ขั้นตอน ระยะเวลา และส่วนงานที่รับผิดชอบ

(ระบุตามบริบทของท้องถิ่น แต่ต้องไม่เกินระยะเวลาที่กฎหมายกำหนดไว้)

ที่	ประเภท ขั้นตอน	รายละเอียดของขั้นตอนการบริการ	ระยะเวลา	ส่วนงาน/ หน่วยงานที่ รับผิดชอบ	หมายเหตุ
1)	การ ตรวจสอบเอกสาร	ผู้ขอรับใบอนุญาตยื่นคำขอรับ ใบอนุญาตประกอบกิจการรับทำการเก็บ และขนมูลฝอยทั่วไป พร้อมหลักฐานที่ ท้องถิ่นกำหนด	15 นาที	กอง สาธารณสุข และ สิ่งแวดล้อม	

ที่	ประเภท ขั้นตอน	รายละเอียดของขั้นตอนการบริการ	ระยะเวลา	ส่วนงาน/ หน่วยงานที่ รับผิดชอบ	หมายเหตุ
2)	การ ตรวจสอบ เอกสาร	เจ้าหน้าที่ตรวจสอบความถูกต้อง ของคำขอ และความครบถ้วนของ เอกสารหลักฐานที่ กรณีไม่ถูกต้อง/ครบถ้วน เจ้าหน้าที่ แจ้งต่อผู้ยื่นคำขอให้แก้ไข/เพิ่มเติมเพื่อ ดำเนินการ หากไม่สามารถดำเนินการได้ ในขณะนั้น ให้จัดทำบันทึกความบกพร่อง และรายการเอกสารหรือหลักฐานยื่น เพิ่มเติมภายในระยะเวลาที่กำหนด โดย ให้เจ้าหน้าที่และผู้ยื่นคำขอลงนามไว้ใน บันทึกนั้นด้วย	1 ชั่วโมง	กอง สาธารณสุข และ สิ่งแวดล้อม	หากผู้ขอใบอนุญาต ไม่แก้ไขคำขอ หรือไม่ส่งเอกสาร เพิ่มเติมให้ครบถ้วน ตามที่กำหนดใน แบบบันทึกความ บกพร่องให้ เจ้าหน้าที่ส่งคืนคำ ขอและเอกสาร พร้อมแจ้งเป็น หนังสือถึงเหตุแห่ง การคืนด้วย และ แจ้งสิทธิในการ อุทธรณ์ (อุทธรณ์ ตาม พ.ร.บ. วิธี ปฏิบัติราชการทาง ปกครอง พ.ศ. 2539)
3)	การ พิจารณา	เจ้าหน้าที่ตรวจด้านสุขลักษณะ กรณี <u>ถูกต้อง</u> ตามหลักเกณฑ์ด้าน สุขลักษณะ เสนอพิจารณาออกใบอนุญาต กรณี <u>ไม่ถูกต้อง</u> ตามหลักเกณฑ์ด้าน สุขลักษณะ แนะนำให้ปรับปรุง แก้ไขด้านสุขลักษณะ	15 - 20 วัน	กอง สาธารณสุข และ สิ่งแวดล้อม	กฎหมายกำหนด ภายใน 30 วัน นับ แต่วันที่เอกสาร ถูกต้อง และ ครบถ้วน (ตาม พ.ร.บ. การ สาธารณสุข พ.ศ. 2535 มาตรา 56 และ พ.ร.บ. วิธี ปฏิบัติราชการทาง ปกครอง (ฉบับที่ 2) พ.ศ. 2557)

ที่	ประเภท ขั้นตอน	รายละเอียดของขั้นตอนการบริการ	ระยะเวลา	ส่วนงาน/ หน่วยงานที่ รับผิดชอบ	หมายเหตุ
4)	การแจ้ง ผลการ พิจารณา	การแจ้งคำสั่งออกใบอนุญาต/คำสั่งไม่ อนุญาต 1. กรณีอนุญาต มีหนังสือแจ้งการอนุญาตแก่ผู้ขอ อนุญาตทราบเพื่อมารับใบอนุญาตภายใน ระยะเวลาที่ท้องถิ่นกำหนด หากพ้น กำหนดถือว่าไม่ประสงค์จะรับใบอนุญาต เว้นแต่จะมีเหตุหรือข้อแก้ตัวอันสมควร 2. กรณีไม่อนุญาต แจ้งคำสั่งไม่ออกใบอนุญาต ประกอบกิจการรับทำการเก็บ และขนมูล ฝอยทั่วไปแก่ผู้ขออนุญาตทราบ พร้อม แจ้งสิทธิในการอุทธรณ์	1 - 5 วัน	กอง สาธารณสุข และ สิ่งแวดล้อม	ในกรณีที่เจ้า พนักงานท้องถิ่น ไม่ ออกใบอนุญาต หรือยังไม่อาจมี คำสั่งไม่อนุญาตได้ ภายใน 30 วัน นับ แต่วันที่เอกสาร ถูกต้องและ ครบถ้วน ให้แจ้ง การขยายเวลาให้ผู้ ขออนุญาตทราบ ทุก 7 วัน จนกว่า จะพิจารณาแล้ว เสร็จ พร้อมสำเนา แจ้งสำนัก ก.พ.ร. ทราบ)
5)	-	ชำระค่าธรรมเนียม (กรณีมีคำสั่งอนุญาต) ผู้ขออนุญาตมาชำระค่าธรรมเนียม ตามอัตราและระยะเวลาที่ท้องถิ่นกำหนด พร้อมรับใบอนุญาต	1 - 5 วัน	กองคลัง งานจัดเก็บ รายได้	กรณีไม่ชำระตาม ระยะเวลาที่กำหนด จะต้องเสียค่าปรับ เพิ่มขึ้นอีกร้อยละ 20 ของจำนวนเงิน ที่ค้างชำระ)

ระยะเวลาดำเนินการรวม 15 - 30 วัน

112. งานบริการนี้ ผ่านการดำเนินการลดขั้นตอน และระยะเวลาปฏิบัติราชการมาแล้ว

ยังไม่ผ่านการดำเนินการลดขั้นตอน

113. รายการเอกสารหลักฐานประกอบการยื่นคำขอ

15.1) เอกสารยืนยันตัวตนที่ออกโดยหน่วยงานภาครัฐ (พร้อมระบุจำนวนเอกสารที่ต้องมายื่น)

ที่	รายการเอกสาร ยืนยันตัวตน	หน่วยงาน ภาครัฐ ผู้ออก เอกสาร	จำนวน เอกสาร ฉบับจริง	จำนวน เอกสาร สำเนา	หน่วยนับ เอกสาร	หมายเหตุ
1)	บัตรประจำตัวประชาชน	-	1	1	ฉบับ	
2)	สำเนาทะเบียนบ้าน	-	1	1	ฉบับ	

15.2) เอกสารอื่น ๆ สำหรับยื่นเพิ่มเติม (พร้อมระบุจำนวนเอกสารที่ต้องมายื่น)

ที่	รายการเอกสารยื่น เพิ่มเติม	หน่วยงาน ภาครัฐผู้ออก เอกสาร	จำนวน เอกสาร ฉบับจริง	จำนวน เอกสาร สำเนา	หน่วยนับ เอกสาร	หมายเหตุ
1)	สำเนาใบอนุญาตตาม กฎหมายว่าด้วยการ ควบคุมอาคาร (ในกรณี ที่มีสถานีขนถ่าย) หรือ ใบอนุญาตตามกฎหมาย อื่นที่เกี่ยวข้อง	-	1	1	ฉบับ	(เอกสารและ หลักฐานอื่นๆ ตามที่ราชการ ส่วนท้องถิ่น กำหนด)
2)	เอกสารหรือหลักฐาน แสดงสถานที่รับกำจัดมูล ฝอยทั่วไปที่ได้รับ ใบอนุญาตและมีการ ดำเนินกิจการที่ถูกต้อง ตามหลักสุขาภิบาล โดย มีหลักฐานสัญญาว่าจ้าง ระหว่างผู้ขนกับผู้กำจัด มูลฝอย	-	1	1	ฉบับ	(เอกสารและ หลักฐานอื่นๆ ตามที่ราชการ ส่วนท้องถิ่น กำหนด)

ที่	รายการเอกสารยื่น เพิ่มเติม	หน่วยงาน ภาครัฐผู้ออก เอกสาร	จำนวน เอกสาร ฉบับจริง	จำนวน เอกสาร สำเนา	หน่วยนับ เอกสาร	หมายเหตุ
3)	แผนการดำเนินงานในการเก็บข้อมูลฝอยที่แสดงรายละเอียดขั้นตอนการดำเนินงานความพร้อมด้านกำลังคนงบประมาณ วัสดุอุปกรณ์ และวิธีการบริหารจัดการ	-	1	1	ฉบับ	(เอกสารและหลักฐานอื่นๆตามที่ราชการส่วนท้องถิ่นกำหนด)
4)	เอกสารแสดงให้เห็นว่าผู้ขับขี่และผู้ปฏิบัติงานประจำยานพาหนะผ่านการฝึกอบรมด้านการจัดการมูลฝอยทั่วไป (ตามหลักเกณฑ์ที่ท้องถิ่นกำหนด)	-	1	1	ฉบับ	(เอกสารและหลักฐานอื่นๆตามที่ราชการส่วนท้องถิ่นกำหนด)
5)	ใบรับรองแพทย์หรือเอกสารแสดงการตรวจสุขภาพประจำปีของผู้ปฏิบัติงานในการเก็บขนมูลฝอย	-	1	1	ฉบับ	(เอกสารและหลักฐานอื่นๆตามที่ราชการส่วนท้องถิ่นกำหนด)

114. ค่าธรรมเนียม

อัตราค่าธรรมเนียมใบอนุญาตรับทำการเก็บ และขนมูลฝอยทั่วไป ฉบับละไม่เกิน 5,000 บาทต่อปี
(ระบุดำเนินการตามเทศบัญญัติว่าด้วยการจัดการสิ่งปฏิกูลและมูลฝอย พ.ศ. 2543)

115. ช่องทางการร้องเรียน

- 1) ช่องทางการร้องเรียน แจ้งผ่านศูนย์รับเรื่องร้องเรียน ตามช่องทางการให้บริการของส่วนราชการนั้นๆ
หมายเหตุ (ระบุส่วนงาน/หน่วยงานที่รับผิดชอบ ช่องทางการร้องเรียน)
- 2) ช่องทางการร้องเรียน ศูนย์บริการประชาชน สำนักปลัดสำนักนายกรัฐมนตรี
หมายเหตุ (เลขที่ 1 ถ.พิษณุโลก เขตดุสิต กทม. 10300 / สายด่วน 1111 / www.1111.go.th /
ตู้ ปณ.1111 เลขที่ 1 ถ.พิษณุโลก เขตดุสิต กทม. 10300)

116. ตัวอย่างแบบฟอร์ม ตัวอย่าง และคู่มือการกรอก (ตัวอย่าง)

- 1) แบบคำขอรับใบอนุญาต/ต่ออายุใบอนุญาต
(เอกสาร/แบบฟอร์ม ให้เป็นไปตามเทศบัญญัติว่าด้วยการจัดการสิ่งปฏิกูลและมูลฝอย พ.ศ. 2543)
- 2) แบบ นส.3/1 หนังสือแจ้งความบกพร่องและรายการเอกสารหรือหลักฐานที่ต้องนำมายื่นเพิ่มเติม
ตามมาตรา 8 แห่งพระราชบัญญัติการอำนวยความสะดวกในการพิจารณาอนุญาตของทางราชการ
พ.ศ. 2558 ซึ่งต้องจัดทำหนังสือแจ้งภายในวันที่ยื่นคำขอใบอนุญาตหรือขอต่อใบอนุญาต

แบบคำขอรับใบอนุญาต/ต่ออายุใบอนุญาต
ประกอบกิจการ

คำขอเลขที่/.....

(เจ้าหน้าที่กรอก)

เขียนที่

วันที่ เดือน..... พ.ศ.....

1. ข้าพเจ้าอายุ..... ปี สัญชาติ

โดย.....ผู้มีอำนาจลงนามแทนนิติบุคคล

ปรากฏตาม.....

อยู่บ้านเลขที่ หมู่ที่ ตรอก/ซอย ถนน

แขวง/ตำบล เขต/อำเภอ เทศบาล/อบต.

จังหวัด หมายเลขโทรศัพท์

2. พร้อมคำขอนี้ ข้าพเจ้าได้แนบเอกสารหลักฐานต่างๆ มาด้วยแล้วดังนี้

- สำเนาบัตรประจำตัว (ประชาชน/ข้าราชการ/พนักงานรัฐวิสาหกิจ)
- สำเนาใบอนุญาตตามกฎหมายว่าด้วยควบคุมอาคาร หนังสือให้ความเห็นชอบการประเมินผลกระทบต่อสิ่งแวดล้อม หรือใบอนุญาตตามกฎหมายอื่นที่จำเป็น
- ใบมอบอำนาจ (ในกรณีที่มีการมอบอำนาจ)
- สำเนาหนังสือรับรองการจดทะเบียนเป็นนิติบุคคล
- หลักฐานที่แสดงการเป็นผู้มีอำนาจลงนามแทนนิติบุคคล
- เอกสารหลักฐานอื่นๆ ตามที่ราชการส่วนท้องถิ่นประกาศกำหนด คือ
- 1)
- 2)

ขอรับรองว่าข้อความในคำขอนี้เป็นความจริงทุกประการ

(ลงชื่อ) ผู้ขออนุญาต

(.....)

ส่วนของผู้จำหน่ายที่
ใบรับคำขอรับใบอนุญาต/ต่ออายุใบอนุญาต

เลขที่ ได้รับเรื่องเมื่อวันที่ เดือน พ.ศ.

ตรวจสอบแล้ว เอกสารหลักฐาน

ครบ

ไม่ครบ

1)

2).....

3)

(ลงชื่อ)

(.....)

ตำแหน่ง

ส่วนของผู้ขอรับใบอนุญาต
ใบรับคำขอรับใบอนุญาต/ต่ออายุใบอนุญาต

เลขที่ ได้รับเรื่องเมื่อวันที่ เดือน พ.ศ.

ตรวจสอบแล้ว เอกสารหลักฐาน

ครบ

ไม่ครบ

1)

2).....

3)

(ลงชื่อ)

(.....)

ตำแหน่ง

เอกสารหมายเลข 2

หนังสือแจ้งความบกพร่องและรายการเอกสารหรือหลักฐานที่ต้องมายื่นเพิ่มเติม
ตามมาตรา 8 แห่งพระราชบัญญัติการอำนวยความสะดวกในการพิจารณาอนุญาตของทางราชการ
พ.ศ. 2558 ซึ่งต้องจัดทำหนังสือแจ้งภายในวันที่ยื่นคำขอใบอนุญาตหรือขอต่อใบอนุญาต



(แบบ นส.3/1)

ที่...../.....

สำนักงาน.....

วันที่.....เดือน.....พ.ศ.

เรื่อง ขอแก้ไขความไม่ถูกต้องหรือไม่สมบูรณ์ของคำขอรับใบอนุญาต/คำขอต่ออายุใบอนุญาต ส่งเอกสาร
หรือหลักฐาน
เพิ่มเติม

เรียน

ตามที่ท่านได้ยื่นคำขอรับใบอนุญาตต่อเจ้าพนักงานท้องถิ่นเพื่อประกอบกิจการ

.....

.....เมื่อวันที่..... นั้น

เจ้าพนักงานท้องถิ่นได้ตรวจคำขอของท่านแล้วพบว่าคำขอไม่ถูกต้องหรือไม่สมบูรณ์ดังนี้

- 1)
- 2)
- 3)
- 4)
- 5)

จึงขอแจ้งให้ท่านทราบเพื่อดำเนินการแก้ไขให้ถูกต้องหรือสมบูรณ์ และส่งเอกสารหรือ
หลักฐานเพิ่มเติมภายใน วันนับแต่วันที่ได้อ่านรับทราบในบันทึกข้อความนี้ หากท่านไม่ดำเนินการ
แก้ไขคำขอหรือส่งเอกสารหรือหลักฐานเพิ่มเติมให้ครบถ้วนภายในเวลาดังกล่าว จะถือว่าท่านไม่ประสงค์ที่จะ
ให้เจ้าหน้าที่ดำเนินการตามคำขอต่อไปและ จะส่งคืนคำขอพร้อมเอกสารหรือหลักฐานให้แก่ท่าน

จึงเรียนมาเพื่อทราบและดำเนินการต่อไปด้วย

(ลงชื่อ).....รับทราบ

.....

ผู้ยื่นคำขอใบอนุญาต/คำขอต่ออายุใบอนุญาต

วันที่.....เดือน.....พ.ศ.

(ลงชื่อ).....รับทราบ

.....

ตำแหน่ง.....

เจ้าหน้าที่ผู้ซึ่งได้รับมอบหมายจากเจ้าพนักงานท้องถิ่น

117.หมายเหตุ :

แผนภูมิ แสดงขั้นตอนการยื่นขอใบอนุญาต

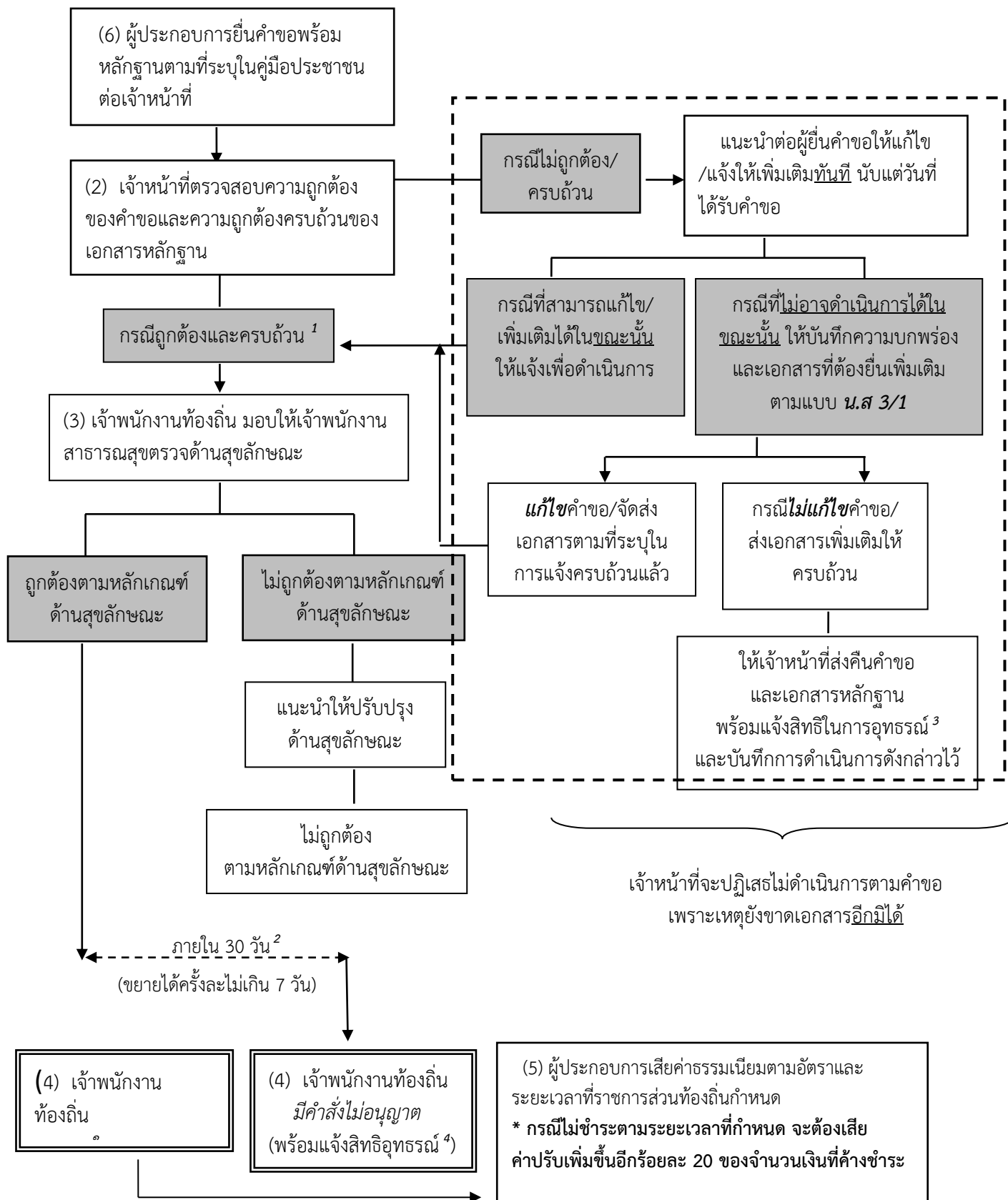

- ¹ หมายถึง คำขอลูกต้องและเอกสารครบถ้วนตามที่ระบุไว้ในคู่มือประชาชน
- ² หมายถึง เจ้าพนักงานท้องถิ่นต้องดำเนินการให้แล้วเสร็จภายใน 30 วันนับแต่วันได้รับคำขอลูกต้องและครบถ้วนตามที่ระบุไว้ในคู่มือประชาชนหากมีเหตุไม่อาจออกใบอนุญาตได้ให้ขยายเวลาได้ครั้งละไม่เกิน 7 วันจนพิจารณาแล้วเสร็จ ตามพ.ร.บ. การอำนวยความสะดวกในการพิจารณาอนุญาตของทางราชการ พ.ศ. 2558
- ³ หมายถึง ผู้นั้นมีสิทธิอุทธรณ์คำสั่งคืนคำขอต่อเจ้าพนักงานท้องถิ่นผู้ออกคำสั่ง ภายใน 15 วัน นับแต่วันที่รับทราบคำสั่ง ตามกฎหมายว่าด้วยวิธีปฏิบัติราชการทางปกครอง
- ⁴ หมายถึง ผู้นั้นมีสิทธิอุทธรณ์คำสั่งไม่ออกใบอนุญาตหรือไม่อนุญาตให้ต่ออายุใบอนุญาตต่อรัฐมนตรีว่าการกระทรวงสาธารณสุข ภายใน 30 วัน นับแต่วันรับทราบคำสั่ง ตามกฎหมายว่าด้วยการสาธารณสุข

คู่มือสำหรับประชาชน: การขอต่ออายุใบอนุญาตจัดตั้งตลาด

หน่วยงานที่รับผิดชอบ : เทศบาลตำบลโพธิ์ทอง

118. ชื่อกระบวนการ: การขอต่ออายุใบอนุญาตจัดตั้งตลาด
119. หน่วยงานเจ้าของกระบวนการ : เทศบาลตำบลโพธิ์ทอง
120. ประเภทของงานบริการ: กระบวนการบริการที่ให้บริการในส่วนภูมิภาคและส่วนท้องถิ่น
(กระบวนการบริการที่เบ็ดเสร็จในหน่วยเดียว)
121. หมวดยุทธศาสตร์ของงานบริการ: อนุญาต/ออกใบอนุญาต/รับรอง
122. กฎหมายที่ให้อำนาจการอนุญาต หรือที่เกี่ยวข้อง:
1. พระราชบัญญัติการสาธารณสุข พ.ศ. 2535
 2. กฎกระทรวงว่าด้วยสุขลักษณะของตลาด พ.ศ. 2551
 3. ข้อบัญญัติ/เทศบัญญัติ ... เทศบัญญัติว่าด้วยตลาด พ.ศ. 2548
 4. กฎหมายอื่นๆ ที่เกี่ยวข้อง ...(ระบุตามกฎหมายที่เกี่ยวข้องกับกิจการการนั้นๆ)
 - (1) พระราชบัญญัติเทศบาล พ.ศ. 2496 แก้ไขเพิ่มเติม (ฉบับที่ 13) พ.ศ. 2552
 - (2) รัฐธรรมนูญแห่งราชอาณาจักรไทย พุทธศักราช 2550
123. ระดับผลกระทบ: บริการทั่วไป
124. พื้นที่ให้บริการ: ท้องถิ่น
125. กฎหมายข้อบังคับ/ข้อตกลงที่กำหนดระยะเวลา พระราชบัญญัติการสาธารณสุข พ.ศ. 2535
ระยะเวลาที่กำหนดตามกฎหมาย / ข้อกำหนด ฯลฯ 30 วัน
126. ข้อมูลสถิติ
- จำนวนเฉลี่ยต่อเดือน
- จำนวนคำขอที่มากที่สุด
- จำนวนคำขอที่น้อยที่สุด
127. ชื่ออ้างอิงของคู่มือประชาชน [สำเนาคู่มือประชาชน] การขอต่ออายุใบอนุญาตจัดตั้งตลาด
128. ช่องทางการให้บริการ
- สถานที่ให้บริการ องค์กรปกครองส่วนท้องถิ่น โดยตามหลักการปฏิบัติที่สถานประกอบกิจการใดตั้งอยู่ในเขตท้องถิ่นใดให้ยื่นคำขอใบอนุญาตในเขตท้องถิ่นนั้น (กองสาธารณสุขและสิ่งแวดล้อม เทศบาลตำบลโพธิ์ทอง) / ติดต่อด้วยตนเอง ณ หน่วยงาน
- ระยะเวลาเปิดให้บริการ วันจันทร์ ถึง ศุกร์ (ยกเว้นวันหยุดที่ทางราชการกำหนด) ตั้งแต่เวลา 08.30 – 16.30 น. (มีพักเที่ยง)

129. หลักเกณฑ์ วิธีการ เงื่อนไข (ถ้ามี) ในการยื่นคำขอ และในการพิจารณาอนุญาต

1. หลักเกณฑ์ วิธีการ

ผู้ใดประสงค์ขอต่ออายุใบอนุญาตจัดตั้งตลาด (ยกเว้น กระทรวง ทบวง กรม ราชการส่วนท้องถิ่น หรือองค์กรของรัฐที่ได้จัดตั้งตลาดขึ้นตามอำนาจหน้าที่ แต่ต้องปฏิบัติตามข้อกำหนดของท้องถิ่น) จะต้องยื่นขอต่ออายุใบอนุญาตต่อเจ้าพนักงานท้องถิ่นหรือเจ้าหน้าที่ที่รับผิดชอบ ภายใน..ระบุ..30... วัน ก่อนใบอนุญาตสิ้นอายุ (ใบอนุญาตมีอายุ 1 ปี นับแต่วันที่ออกใบอนุญาต) เมื่อได้ยื่นคำขอพร้อมกับเสียค่าธรรมเนียมแล้วให้ประกอบกิจการต่อไปได้จนกว่าเจ้าพนักงานท้องถิ่นจะมีคำสั่งไม่ต่ออายุใบอนุญาต และหากผู้ขอต่ออายุใบอนุญาตไม่ได้มายื่นคำขอต่ออายุใบอนุญาตก่อนวันใบอนุญาตสิ้นสุดแล้ว ต้องดำเนินการขออนุญาตใหม่เสมือนเป็นผู้ขออนุญาตรายใหม่

ทั้งนี้หากมายื่นขอต่ออายุใบอนุญาตแล้ว แต่ไม่ชำระค่าธรรมเนียมตามอัตราและระยะเวลาที่กำหนด จะต้องเสียค่าปรับเพิ่มขึ้นอีกร้อยละ 20 ของจำนวนเงินที่ค้างชำระ และกรณีที่ผู้ประกอบการค้างชำระค่าธรรมเนียมติดต่อกันเกินกว่า 2 ครั้ง เจ้าพนักงานท้องถิ่นมีอำนาจสั่งให้ผู้นั้นหยุดดำเนินการไว้ได้จนกว่าจะเสียค่าธรรมเนียมและค่าปรับจนครบจำนวน

2. เงื่อนไขในการยื่นคำขอ (ตามที่ระบุไว้ในข้อกำหนดของท้องถิ่น)

- (1) ผู้ประกอบการต้องยื่นเอกสารที่ถูกต้องและครบถ้วน
- (2) ต้องยื่นคำขอก่อนใบอนุญาตสิ้นอายุ
- (3) สภาพสุขลักษณะของสถานประกอบการต้องถูกต้องตามหลักเกณฑ์ (ตามข้อกำหนดของท้องถิ่น)
- (4) ตามหลักเกณฑ์ วิธีการ และเงื่อนไขการขอและการออกใบอนุญาต และตามแบบที่ราชการส่วนท้องถิ่นกำหนดไว้ใน เทศบัญญัติว่าด้วยตลาด พ.ศ. 2548

13. ขั้นตอน ระยะเวลา และส่วนงานที่รับผิดชอบ

(ระบุตามบริบทของท้องถิ่น แต่ต้องไม่เกินระยะเวลาที่กฎหมายกำหนดไว้)

ที่	ประเภท ขั้นตอน	รายละเอียดของขั้นตอนการ บริการ	ระยะเวลา	ส่วนงาน/ หน่วยงานที่ รับผิดชอบ	หมายเหตุ
1)	การตรวจสอบ เอกสาร	ผู้ขอรับใบอนุญาตยื่นคำขอต่อ อายุใบอนุญาตจัดตั้งตลาด พร้อม หลักฐานที่ท้องถิ่นกำหนด	15 นาที	กอง สาธารณสุข และ สิ่งแวดล้อม	

ที่	ประเภท ขั้นตอน	รายละเอียดของขั้นตอนการ บริการ	ระยะเวลา	ส่วนงาน/ หน่วยงานที่ รับผิดชอบ	หมายเหตุ
2)	การตรวจสอบ เอกสาร	เจ้าหน้าที่ตรวจสอบความ ถูกต้องของคำขอ และความ ครบถ้วนของเอกสารหลักฐานทันที กรณี <u>ไม่ถูกต้อง/ครบถ้วน</u> เจ้าหน้าที่แจ้งต่อผู้ยื่นคำขอให้ แก้ไข/เพิ่มเติมเพื่อดำเนินการ หาก ไม่สามารถดำเนินการได้ในขณะนั้น ให้จัดทำบันทึกความบกพร่องและ รายการเอกสารหรือหลักฐานยื่น เพิ่มเติมภายในระยะเวลาที่กำหนด โดยให้เจ้าหน้าที่และผู้ยื่นคำขอลง นามไว้ในบันทึกนั้นด้วย	1 ชั่วโมง	กอง สาธารณสุข และ สิ่งแวดล้อม	หากผู้ขอต่ออายุ ใบอนุญาตไม่แก้ไขคำขอ หรือไม่ส่งเอกสาร เพิ่มเติมให้ครบถ้วน ตามที่กำหนดในแบบ บันทึกความบกพร่องให้ เจ้าหน้าที่ส่งคืนคำขอ และเอกสาร พร้อมแจ้ง เป็นหนังสือถึงเหตุแห่ง การคืนด้วย และแจ้ง สิทธิในการอุทธรณ์ (อุทธรณ์ตาม พ.ร.บ. วิธี ปฏิบัติราชการทาง ปกครอง พ.ศ. 2539)
3)	การพิจารณา	เจ้าหน้าที่ตรวจด้านสุขลักษณะ กรณี <u>ถูกต้อง</u> ตามหลักเกณฑ์ด้าน สุขลักษณะ เสนอพิจารณาออก ใบอนุญาต กรณี <u>ไม่ถูกต้อง</u> ตามหลักเกณฑ์ ด้านสุขลักษณะ แนะนำให้ ปรับปรุงแก้ไขด้านสุขลักษณะ	10 - 15 วัน	กอง สาธารณสุข และ สิ่งแวดล้อม	กฎหมายกำหนดภายใน 30 วัน นับแต่วันที่ เอกสารถูกต้องและ ครบถ้วน (ตาม พ.ร.บ. การสาธารณสุข พ.ศ. 2535 มาตรา 56 และ พ.ร.บ. วิธีปฏิบัติราชการ ทางปกครอง (ฉบับที่ 2) พ.ศ. 2557)

ที่	ประเภท ขั้นตอน	รายละเอียดของขั้นตอนการ บริการ	ระยะเวลา	ส่วนงาน/ หน่วยงานที่ รับผิดชอบ	หมายเหตุ
4)	การแจ้งผล การพิจารณา	การแจ้งคำสั่งออกใบอนุญาต/ คำสั่งไม่อนุญาต 1. กรณีอนุญาตมีหนังสือแจ้งการ อนุญาตแก่ ผู้ขออนุญาตทราบ เพื่อมารับใบอนุญาตภายใน ระยะเวลาที่ท้องถิ่นกำหนด หาก พ้นกำหนดถือว่าไม่ประสงค์จะรับ ใบอนุญาต เว้นแต่จะมีเหตุหรือข้อ แก้ตัวอันสมควร 2. กรณีไม่อนุญาตให้ต่ออายุ ใบอนุญาต แจ้งคำสั่งไม่อนุญาตให้ ต่ออายุใบอนุญาตจัดตั้งตลาด แก่ผู้ ขอต่ออายุใบอนุญาตทราบ พร้อม แจ้งสิทธิในการอุทธรณ์	1 - 5 วัน	กอง สาธารณสุข และ สิ่งแวดล้อม	ในกรณีที่เจ้าพนักงาน ท้องถิ่น ไม่อาจออก ใบอนุญาตหรือยังไม่อาจ มีคำสั่งไม่อนุญาตได้ ภายใน 30 วัน นับแต่ วันที่เอกสารถูกต้องและ ครบถ้วน ให้แจ้งการ ขยายเวลาให้ผู้ขอ อนุญาตทราบทุก 7 วัน จนกว่าจะพิจารณาแล้ว เสร็จ พร้อมสำเนาแจ้ง สำนัก ก.พ.ร. ทราบ)
5)	-	ชำระค่าธรรมเนียม (กรณีมี คำสั่งอนุญาตต่ออายุใบอนุญาต) ผู้ขออนุญาตมาชำระ ค่าธรรมเนียมตามอัตราและ ระยะเวลาที่ท้องถิ่นกำหนด พร้อมรับใบอนุญาต	1 - 5 วัน	กองคลัง งานจัดเก็บ รายได้	กรณีไม่ชำระตาม ระยะเวลาที่กำหนด จะต้องเสียค่าปรับ เพิ่มขึ้นอีกร้อยละ 20 ของจำนวนเงินที่ค้าง ชำระ)

ระยะเวลาดำเนินการรวม 15 - 30 วัน

14. งานบริการนี้ ผ่านการดำเนินการลดขั้นตอน และระยะเวลาปฏิบัติราชการมาแล้ว

ยังไม่ผ่านการดำเนินการลดขั้นตอน

15. รายการเอกสารหลักฐานประกอบการยื่นคำขอ

15.1) เอกสารยืนยันตัวตนที่ออกโดยหน่วยงานภาครัฐ (พร้อมระบุจำนวนเอกสารที่ต้องมายื่น)

ที่	รายการเอกสารยืนยันตัวตน	หน่วยงานภาครัฐผู้ออกเอกสาร	จำนวนเอกสารฉบับจริง	จำนวนเอกสารสำเนา	หน่วยนับเอกสาร	หมายเหตุ
1)	บัตรประจำตัวประชาชน	-	1	1	ฉบับ	-
2)	สำเนาทะเบียนบ้าน	-	1	1	ฉบับ	-

15.2) เอกสารอื่น ๆ สำหรับยื่นเพิ่มเติม (พร้อมระบุจำนวนเอกสารที่ต้องมายื่น)

ที่	รายการเอกสารยื่นเพิ่มเติม	หน่วยงานภาครัฐผู้ออกเอกสาร	จำนวนเอกสารฉบับจริง	จำนวนเอกสารสำเนา	หน่วยนับเอกสาร	หมายเหตุ
1)	สำเนาใบอนุญาตตามกฎหมายอื่นที่เกี่ยวข้อง เช่น สำเนาใบอนุญาตสิ่งปลูกสร้างอาคาร หรือหลักฐานแสดงว่าอาคารนั้นสามารถใช้ประกอบการได้ตามกฎหมายว่าด้วยการควบคุมอาคาร	-	1	1	ฉบับ	(เอกสารและหลักฐานอื่นๆ ตามที่ราชการส่วนท้องถิ่นกำหนด)
2)	แผนที่โดยสังเขปแสดงสถานที่ตั้งตลาด	-	1	1	ฉบับ	(เอกสารและหลักฐานอื่นๆ ตามที่ราชการส่วนท้องถิ่นกำหนด)
3)	ใบรับรองแพทย์ของผู้ขายและผู้ช่วยขายของในตลาด หรือหลักฐานที่แสดงว่าผ่านการอบรมเรื่องสุขาภิบาลอาหาร ตามหลักสูตรที่ท้องถิ่นกำหนด	-	1	1	ฉบับ	(เอกสารและหลักฐานอื่นๆ ตามที่ราชการส่วนท้องถิ่นกำหนด)

16. ค่าธรรมเนียม

อัตราค่าธรรมเนียมต่ออายุใบอนุญาตจัดตั้งตลาด ฉบับละไม่เกิน 2,000 บาทต่อปี (เทศบัญญัติว่าด้วยตลาด พ.ศ. 2548)

17. ช่องทางการร้องเรียน

- 1) **ช่องทางการร้องเรียน** แจ้งผ่านศูนย์รับเรื่องร้องเรียน ตามช่องทางการให้บริการของส่วนราชการนี้ๆ **หมายเหตุ** (ระบุส่วนงาน/หน่วยงานที่รับผิดชอบ ช่องทางการร้องเรียน)
- 2) **ช่องทางการร้องเรียน** ศูนย์บริการประชาชน สำนักปลัดสำนักนายกรัฐมนตรี **หมายเหตุ** (เลขที่ 1 ถ.พิษณุโลก เขตดุสิต กทม. 10300 / สายด่วน 1111 / www.1111.go.th / ตู้ ปณ.1111 เลขที่ 1 ถ.พิษณุโลก เขตดุสิต กทม. 10300)

18. ตัวอย่างแบบฟอร์ม ตัวอย่าง และคู่มือการกรอก (ตัวอย่าง)

- 1) แบบคำขอรับใบอนุญาต/ต่ออายุใบอนุญาต
(เอกสาร/แบบฟอร์ม ให้เป็นไปตาม(เทศบัญญัติว่าด้วยตลาด พ.ศ. 2548)
- 2) แบบ นส.3/1 หนังสือแจ้งความบกพร่องและรายการเอกสารหรือหลักฐานที่ต้องนำมายื่นเพิ่มเติม
ตามมาตรา 8 แห่งพระราชบัญญัติการอำนวยความสะดวกในการพิจารณาอนุญาตของทางราชการ พ.ศ. 2548 ซึ่งต้องจัดทำหนังสือแจ้งภายในวันที่ยื่นคำขอใบอนุญาตหรือขอต่อใบอนุญาต

เอกสารหมายเลข 1

แบบคำขอรับใบอนุญาต/ต่ออายุใบอนุญาต
ประกอบกิจการ

คำขอเลขที่/.....

(เจ้าหน้าที่กรอก)

เขียนที่

วันที่ เดือน..... พ.ศ.....

1. ข้าพเจ้าอายุ..... ปี สัญชาติ
โดย.....ผู้มีอำนาจลงนามแทนนิติบุคคล
ปรากฏตาม.....
อยู่บ้านเลขที่ หมู่ที่ ตรอก/ซอย ถนน
แขวง/ตำบล เขต/อำเภอ เทศบาล/อบต.
จังหวัด หมายเลขโทรศัพท์

2. พร้อมคำขอนี้ ข้าพเจ้าได้แนบเอกสารหลักฐานต่างๆ มาด้วยแล้วดังนี้

- สำเนาบัตรประจำตัว (ประชาชน/ข้าราชการ/พนักงานรัฐวิสาหกิจ)
- สำเนาใบอนุญาตตามกฎหมายว่าด้วยควบคุมอาคาร หนังสือให้ความเห็นชอบการประเมินผลกระทบต่อสิ่งแวดล้อม หรือใบอนุญาตตามกฎหมายอื่นที่จำเป็น
- ใบมอบอำนาจ (ในกรณีที่มีการมอบอำนาจ)
- สำเนาหนังสือรับรองการจดทะเบียนเป็นนิติบุคคล
- หลักฐานที่แสดงการเป็นผู้มีอำนาจลงนามแทนนิติบุคคล
- เอกสารหลักฐานอื่นๆ ตามที่ราชการส่วนท้องถิ่นประกาศกำหนด คือ
- 1)
- 2)

ขอรับรองว่าข้อความในคำขอนี้เป็นความจริงทุกประการ

(ลงชื่อ) ผู้ขออนุญาต
(.....)

ส่วนของผู้จำหน่ายที่
ใบรับคำขอรับใบอนุญาต/ต่ออายุใบอนุญาต

เลขที่ ได้รับเรื่องเมื่อวันที่ เดือน พ.ศ.

ตรวจสอบแล้ว เอกสารหลักฐาน

- ครบ
 ไม่ครบ

- 1)
2)
3)

(ลงชื่อ)

(.....)

ตำแหน่ง

ส่วนของผู้ขอรับใบอนุญาต
ใบรับคำขอรับใบอนุญาต/ต่ออายุใบอนุญาต

เลขที่ ได้รับเรื่องเมื่อวันที่ เดือน พ.ศ.

ตรวจสอบแล้ว เอกสารหลักฐาน

- ครบ
 ไม่ครบ

- 1)
2)
3)

(ลงชื่อ)

(.....)

ตำแหน่ง

เอกสารหมายเลข 2

หนังสือแจ้งความบกพร่องและรายการเอกสารหรือหลักฐานที่ต้องมายื่นเพิ่มเติม
ตามมาตรา 8 แห่งพระราชบัญญัติการอำนวยความสะดวกในการพิจารณาอนุญาตของทางราชการ
พ.ศ. 2558 ซึ่งต้องจัดทำหนังสือแจ้งภายในวันที่ยื่นคำขอใบอนุญาตหรือขอต่อใบอนุญาต



(แบบ นส.3/1)

ที่...../.....

สำนักงาน.....

วันที่.....เดือน.....พ.ศ.

เรื่อง ขอแก้ไขความไม่ถูกต้องหรือไม่สมบูรณ์ของคำขอรับใบอนุญาต/คำขอต่ออายุใบอนุญาต ส่งเอกสาร
หรือหลักฐาน
เพิ่มเติม

เรียน

ตามที่ท่านได้ยื่นคำขอรับใบอนุญาตต่อเจ้าพนักงานท้องถิ่นเพื่อประกอบกิจการ

.....

.....เมื่อวันที่.....นี้

เจ้าพนักงานท้องถิ่นได้ตรวจคำขอของท่านแล้วพบว่าคำขอไม่ถูกต้องหรือไม่สมบูรณ์ดังนี้

- 1)
- 2)
- 3)
- 4)
- 5)

จึงขอแจ้งให้ท่านทราบเพื่อดำเนินการแก้ไขให้ถูกต้องหรือสมบูรณ์ และส่งเอกสารหรือ
หลักฐานเพิ่มเติมภายใน วันนับแต่วันที่ได้อ่านรับทราบในบันทึกข้อความนี้ หากท่านไม่ดำเนินการ
แก้ไขคำขอหรือส่งเอกสารหรือหลักฐานเพิ่มเติมให้ครบถ้วนภายในเวลาดังกล่าว จะถือว่าท่านไม่ประสงค์ที่จะ
ให้เจ้าหน้าที่ดำเนินการตามคำขอต่อไปและ จะส่งคืนคำขอพร้อมเอกสารหรือหลักฐานให้แก่ท่าน

จึงเรียนมาเพื่อทราบและดำเนินการต่อไปด้วย

(ลงชื่อ).....รับทราบ

.....

ผู้ยื่นคำขอใบอนุญาต/คำขอต่ออายุใบอนุญาต

วันที่.....เดือน.....พ.ศ.

(ลงชื่อ).....รับทราบ

.....

ตำแหน่ง.....

เจ้าหน้าที่ผู้ซึ่งได้รับมอบหมายจากเจ้าพนักงานท้องถิ่น

19. หมายเหตุ :

แผนภูมิ แสดงขั้นตอนการยื่นขอใบอนุญาต

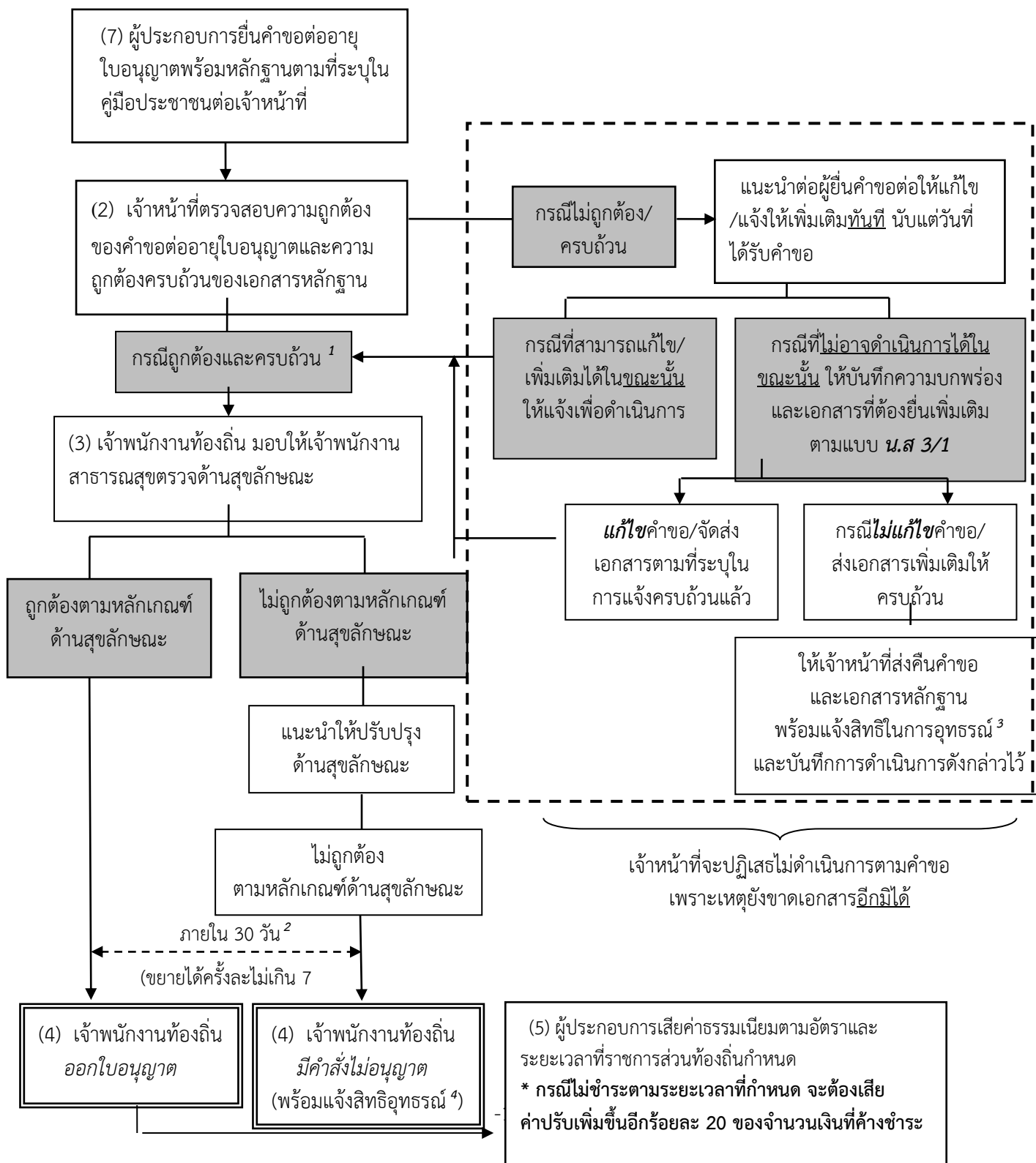

¹ หมายถึง คำขอลูกต้องและเอกสารครบถ้วนตามที่ระบุไว้ในคู่มือประชาชน

² หมายถึง เจ้าพนักงานท้องถิ่นต้องดำเนินการให้แล้วเสร็จภายใน 30 วันนับแต่วันได้รับคำขอลูกต้องและครบถ้วนตามที่ระบุไว้ในคู่มือประชาชนหากมีเหตุไม่อาจออกใบอนุญาตได้ให้ขยายเวลาได้ครั้งละไม่เกิน 7 วันจนพิจารณาแล้วเสร็จ ตาม พ.ร.บ. การอำนวยความสะดวกในการพิจารณาอนุญาตของทางราชการ พ.ศ. 2558

³ หมายถึง ผู้ที่มีสิทธิอุทธรณ์คำสั่งยื่นคำขอต่อเจ้าพนักงานท้องถิ่นผู้ออกคำสั่ง ภายใน 15 วัน นับแต่วันที่รับทราบคำสั่ง ตามกฎหมายว่าด้วยวิธีปฏิบัติราชการทางปกครอง

⁴ หมายถึง ผู้ที่มีสิทธิอุทธรณ์คำสั่งไม่ออกใบอนุญาตหรือไม่อนุญาตให้ต่ออายุใบอนุญาตต่อรัฐมนตรีว่าการกระทรวงสาธารณสุข ภายใน 30 วัน นับแต่วันรับทราบคำสั่ง ตามกฎหมายว่าด้วยการสาธารณสุข

คู่มือสำหรับประชาชน: การขอหนังสือรับรองการแจ้งจัดตั้งสถานที่จำหน่ายอาหารและสถาน
 สวมอาหาร
 พื้นที่ไม่เกิน 200 ตารางเมตร
 หน่วยงานที่รับผิดชอบ : เทศบาลตำบลโพธิ์ทอง

130. ชื่อกระบวนการ: การขอหนังสือรับรองการแจ้งจัดตั้งสถานที่จำหน่ายอาหารและสถานสวมอาหาร
พื้นที่ไม่เกิน 200 ตารางเมตร
131. หน่วยงานเจ้าของกระบวนการ : เทศบาลตำบลโพธิ์ทอง
132. ประเภทของงานบริการ: กระบวนการบริการที่ให้บริการในส่วนภูมิภาคและส่วนท้องถิ่น
(กระบวนการบริการที่เบ็ดเสร็จในหน่วยเดียว)
133. หมวดหมู่ของงานบริการ: รับแจ้ง
134. กฎหมายที่ให้อำนาจการอนุญาต หรือที่เกี่ยวข้อง:
1. พระราชบัญญัติการสาธารณสุข พ.ศ. 2535
 2. ข้อบัญญัติ/เทศบัญญัติ ...เทศบัญญัติว่าด้วยสถานที่จำหน่ายอาหารและสถานที่สวมอาหาร พ.ศ. 2543
 3. กฎหมายอื่นๆ ที่เกี่ยวข้อง ... (ระบุตามกฎหมายที่เกี่ยวข้องกับกิจการการนั้นๆ)
 - (1) พระราชบัญญัติเทศบาล พ.ศ. 2496 แก้ไขเพิ่มเติม (ฉบับที่ 13) พ.ศ. 2552
 - (2) รัฐธรรมนูญแห่งราชอาณาจักรไทย พุทธศักราช 2550
135. ระดับผลกระทบ: บริการทั่วไป
136. พื้นที่ให้บริการ: ท้องถิ่น
137. กฎหมายข้อบังคับ/ข้อตกลงที่กำหนดระยะเวลา พระราชบัญญัติการสาธารณสุข พ.ศ. 2535
 ระยะเวลาที่กำหนดตามกฎหมาย / ข้อกำหนด ฯลฯ 7 วัน
138. ข้อมูลสถิติ
- จำนวนเฉลี่ยต่อเดือน
- จำนวนคำขอที่มากที่สุด
- จำนวนคำขอที่น้อยที่สุด
139. ชื่ออ้างอิงของคู่มือประชาชน [สำเนาคู่มือประชาชน] การขอหนังสือรับรองการแจ้งจัดตั้งสถานที่
จำหน่ายอาหารและสถานสวมอาหารพื้นที่ไม่เกิน 200 ตารางเมตร
140. ช่องทางการให้บริการ
- สถานที่ให้บริการ องค์กรปกครองส่วนท้องถิ่น โดยตามหลักการปฏิบัติที่สถานประกอบกิจการได้
ตั้งอยู่ในเขตท้องถิ่นใดให้ยื่นคำขอใบอนุญาตในเขตท้องถิ่นนั้น (กองสาธารณสุขและสิ่งแวดล้อม เทศบาล
ตำบลโพธิ์ทอง) / ติดต่อด้วยตนเอง ณ หน่วยงาน

ระยะเวลาเปิดให้บริการ วันจันทร์ ถึง ศุกร์ (ยกเว้นวันหยุดที่ทางราชการกำหนด)

ตั้งแต่เวลา 08.30 – 16.30 น. (มีพักเที่ยง)

141. หลักเกณฑ์ วิธีการ เงื่อนไข (ถ้ามี) ในการยื่นคำขอ และในการพิจารณาอนุญาต

1. หลักเกณฑ์ วิธีการ

ผู้ใดประสงค์ขอจัดตั้งสถานที่จำหน่ายอาหารหรือสถานที่สะสมอาหารในอาคารหรือพื้นที่ใดซึ่งมีพื้นที่ไม่เกิน 200 ตารางเมตร และมีใช้เป็นการขายของในตลาด ต้องแจ้งต่อเจ้าพนักงานท้องถิ่น เพื่อขอรับหนังสือรับรองการแจ้ง ทั้งนี้ผู้ขอรับหนังสือรับรองการแจ้ง สามารถดำเนินกิจการได้ทันทีหลังจากยื่นคำขอ โดยยื่นคำขอตามแบบฟอร์มที่กฎหมายกำหนด พร้อมทั้งเอกสารประกอบการแจ้งตาม เทศบัญญัติว่าด้วยสถานที่จำหน่ายอาหารและสถานที่สะสมอาหาร พ.ศ. 2543 ณ กองสาธารณสุขและสิ่งแวดล้อม เทศบาลตำบลโพธิ์ทอง

2. เงื่อนไขในการยื่นคำขอ (ตามที่ระบุไว้ในข้อกำหนดของท้องถิ่น)

(1) ผู้ประกอบการต้องยื่นเอกสารที่ถูกต้องและครบถ้วน

(2) ตามหลักเกณฑ์ วิธีการ และเงื่อนไขการขอและการออกใบอนุญาต และตามแบบที่ราชการส่วนท้องถิ่นกำหนดไว้ใน ตามเทศบัญญัติว่าด้วยสถานที่จำหน่ายอาหารและสถานที่สะสมอาหาร พ.ศ. 2543

13. ขั้นตอน ระยะเวลา และส่วนงานที่รับผิดชอบ

(ระบุตามบริบทของท้องถิ่น แต่ต้องไม่เกินระยะเวลาที่กฎหมายกำหนดไว้)

ที่	ประเภท ขั้นตอน	รายละเอียดของขั้นตอนการบริการ	ระยะเวลา	ส่วนงาน/ หน่วยงานที่ รับผิดชอบ	หมายเหตุ
1)	การตรวจสอบ เอกสาร	ผู้ขอรับหนังสือรับรองการแจ้งยื่นคำขอ แจ้งจัดตั้งสถานที่จำหน่ายอาหารและ สถานที่สะสมอาหาร พื้นที่ไม่เกิน 200 ตารางเมตร พร้อมหลักฐานที่ท้องถิ่น กำหนด	15 นาที	กอง สาธารณสุข และ สิ่งแวดล้อม	
2)	การตรวจสอบ เอกสาร	เจ้าหน้าที่ออกใบรับแจ้ง	30 นาที	กอง สาธารณสุข และ สิ่งแวดล้อม	กฎหมายกำหนดต้อง ออกใบรับแจ้งภายใน วันที่ได้รับแจ้ง)

ที่	ประเภท ขั้นตอน	รายละเอียดของขั้นตอนการบริการ	ระยะเวลา	ส่วนงาน/ หน่วยงานที่ รับผิดชอบ	หมายเหตุ
3)	การตรวจสอบ เอกสาร	เจ้าหน้าที่ตรวจสอบเอกสาร กรณีการแจ้งไม่ถูกต้อง/ครบถ้วน เจ้าหน้าที่แจ้งต่อผู้ยื่นคำขอแจ้งแก้ไข/ เพิ่มเติมเพื่อดำเนินการ หากไม่สามารถ ดำเนินการได้ในขณะนั้น ให้จัดทำบันทึก ความบกพร่องและรายการเอกสารหรือ หลักฐานยื่นเพิ่มเติมภายใน 7 วันนับ แต่วันที่ได้รับแจ้ง โดยให้เจ้าหน้าที่และผู้ ยื่นคำขอลงนามไว้ในบันทึกนั้นด้วย	1 ชั่วโมง	กอง สาธารณสุข และ สิ่งแวดล้อม	หากผู้แจ้งไม่แก้ไขหรือไม่ ส่งเอกสารเพิ่มเติม ภายใน 7 วันทำการนับ แต่วันที่ได้รับการแจ้งที่ กำหนดในแบบบันทึก ความบกพร่อง ให้เจ้า พนักงานท้องถิ่นมีอำนาจ สั่งให้การแจ้งของผู้แจ้ง เป็นอันสิ้นสุด)
4)	การแจ้งผล การพิจารณา	ออกหนังสือรับรองการแจ้ง/การแจ้ง เป็นอันสิ้นสุด 1. กรณีออกหนังสือรับรองการแจ้ง มีหนังสือแจ้งให้ผู้แจ้งทราบ เพื่อ มารับหนังสือรับรองการแจ้ง 2. กรณีการแจ้งเป็นอันสิ้นสุด แจ้งคำสั่งให้การแจ้งเป็นอัน สิ้นสุดแก่ผู้แจ้งทราบ พร้อมแจ้งสิทธิการ อุทธรณ์	1 - 7 วัน	กอง สาธารณสุข และ สิ่งแวดล้อม	
5)	-	ชำระค่าธรรมเนียม (กรณีมีคำสั่งออก หนังสือรับรองการแจ้ง) ผู้ยื่นคำขอแจ้งมาชำระค่าธรรมเนียม ตามอัตราและระยะเวลาที่ท้องถิ่น กำหนด (สถานที่จำหน่ายอาหารและ สถานที่สะสมอาหาร พื้นที่ไม่เกิน 200 ตารางเมตร) พร้อมรับหนังสือรับรองการ แจ้ง	1 - 5 วัน	กองคลัง งานจัดเก็บ รายได้	กรณีไม่ชำระตาม ระยะเวลาที่กำหนด จะต้องเสียค่าปรับ เพิ่มขึ้นอีกร้อยละ 20 ของจำนวนเงินที่ค้าง ชำระ)

ระยะเวลาดำเนินการรวม 1 - 7 วัน

26. งานบริการนี้ ผ่านการดำเนินการลดขั้นตอน และระยะเวลาปฏิบัติราชการมาแล้ว

ยังไม่ผ่านการดำเนินการลดขั้นตอน

27. รายการเอกสารหลักฐานประกอบการยื่นคำขอ

15.1) เอกสารยืนยันตัวตนที่ออกโดยหน่วยงานภาครัฐ (พร้อมระบุจำนวนเอกสารที่ต้องมายื่น)

ที่	รายการเอกสารยืนยันตัวตน	หน่วยงานภาครัฐ ผู้ออกเอกสาร	จำนวนเอกสารฉบับจริง	จำนวนเอกสารสำเนา	หน่วยนับเอกสาร	หมายเหตุ
1)	บัตรประจำตัวประชาชน	-	1	1	ฉบับ	-
2)	สำเนาทะเบียนบ้าน	-	1	1	ฉบับ	-

15.2) เอกสารอื่น ๆ สำหรับยื่นเพิ่มเติม (พร้อมระบุจำนวนเอกสารที่ต้องมายื่น)

ที่	รายการเอกสารยื่นเพิ่มเติม	หน่วยงานภาครัฐผู้ออกเอกสาร	จำนวนเอกสารฉบับจริง	จำนวนเอกสารสำเนา	หน่วยนับเอกสาร	หมายเหตุ
	-	-	-	-	ฉบับ	(เอกสารและหลักฐานอื่นๆ ตามที่ราชการส่วนท้องถิ่นกำหนด)
	-	-	-	-	ฉบับ	(เอกสารและหลักฐานอื่นๆ ตามที่ราชการส่วนท้องถิ่นกำหนด)

28. ค่าธรรมเนียม

อัตราค่าธรรมเนียมหนังสือรับการแจ้งจัดตั้งสถานที่จำหน่ายอาหารและสถานที่สะสมอาหาร

พื้นที่ไม่เกิน 200 ตารางเมตร ฉบับละไม่เกิน 1,000 บาทต่อปี (เทศบัญญัติว่าด้วยสถานที่จำหน่ายอาหารและสถานที่สะสมอาหาร พ.ศ. 2543)

29. ช่องทางการร้องเรียน

- 1) **ช่องทางการร้องเรียน** แจ้งผ่านศูนย์รับเรื่องร้องเรียน ตามช่องทางการให้บริการของส่วนราชการนั้นๆ
หมายเหตุ (ระบุส่วนงาน/หน่วยงานที่รับผิดชอบ ช่องทางการร้องเรียน)
- 2) **ช่องทางการร้องเรียน** ศูนย์บริการประชาชน สำนักปลัดสำนักนายกรัฐมนตรี
หมายเหตุ (เลขที่ 1 ถ.พิษณุโลก เขตดุสิต กทม. 10300 / สายด่วน 1111 / www.1111.go.th /
ตู้ ปณ.1111 เลขที่ 1 ถ.พิษณุโลก เขตดุสิต กทม. 10300)

30. ตัวอย่างแบบฟอร์ม ตัวอย่าง และคู่มือการกรอก (ตัวอย่าง)

- 1) แบบคำขอแจ้งจัดตั้งสถานที่จำหน่ายอาหารหรือสถานที่สะสมอาหาร
(เอกสาร/แบบฟอร์ม ให้เป็นไปตามเทศบัญญัติว่าด้วยสถานที่จำหน่ายอาหารและสถานที่สะสมอาหาร พ.ศ.
2543)
- 2) แบบ นส.2/1 หนังสือแจ้งความบกพร่องและรายการเอกสารหรือหลักฐานที่ต้องนำมายื่นเพิ่มเติม
ตามมาตรา 8 แห่งพระราชบัญญัติการอำนวยความสะดวกในการพิจารณาอนุญาตของทางราชการ
พ.ศ. 2558 ซึ่งต้องจัดทำหนังสือแจ้งภายในวันที่ยื่นคำขอแจ้งการประกอบกิจการ

**แบบคำขอแจ้ง
จัดตั้งสถานที่จำหน่ายอาหารหรือสถานที่สะสมอาหาร**

เขียนที่

วันที่ เดือน..... พ.ศ.....

1. ข้าพเจ้าอายุ..... ปี สัญชาติ

.....
โดย.....ผู้มีอำนาจลงนามแทน
นิติบุคคล

ปรากฏตาม

.....
อยู่บ้านเลขที่ หมู่ที่ ตรอก/ซอย ถนน

.....
แขวง/ตำบล เขต/อำเภอ เทศบาล/อบต.

.....
จังหวัด หมายเลขโทรศัพท์

2. ชื่อสถานประกอบกิจการ.....ประเภท

.....
มีพื้นที่.....ตารางเมตร ตั้งอยู่เลขที่หมู่ที่.....ตำบล.....อำเภอ

.....
จังหวัด.....หมายเลขโทรศัพท์.....

3. พร้อมคำขอนี้ ข้าพเจ้าได้แนบเอกสารหลักฐานต่างๆ มาด้วยแล้วดังนี้

สำเนาบัตรประจำตัว (ประชาชน/ข้าราชการ/พนักงานรัฐวิสาหกิจ/อื่นๆ
ระบุ.....)

สำเนาใบอนุญาตตามกฎหมายที่เกี่ยวข้องได้แก่

หลักฐานที่แสดงการเป็นผู้มีอำนาจลงนามแทนนิติบุคคลและใบมอบอำนาจ
(ในกรณีที่มีการมอบอำนาจ)

สำเนาหนังสือรับรองการจดทะเบียนเป็นนิติบุคคล

เอกสารหลักฐานอื่นๆ ตามที่ราชการส่วนท้องถิ่นประกาศกำหนด คือ

.....
ขอรับรองว่าข้อความในคำขอนี้เป็นความจริงทุกประการ

(ลงชื่อ) ผู้ขอแจ้ง

(.....)

หนังสือแจ้งความไม่ถูกต้องหรือไม่สมบูรณ์ของคำขอแจ้ง
การประกอบกิจการตามมาตรา 48 วรรคห้า



ที่...../.....

สำนักงาน.....

วันที่.....เดือน.....พ.ศ.

เรื่อง ขอแก้ไขความไม่ถูกต้องหรือไม่สมบูรณ์ของคำขอแจ้งประกอบกิจการ

เรียน

ตามที่ท่านได้ยื่นคำแจ้งต่อต่อเจ้าพนักงานท้องถิ่นเพื่อประกอบกิจการ

.....

.....เมื่อวันที่..... ซึ่งเจ้าพนักงานท้องถิ่นได้ออกใบรับแจ้งแก่ท่านไปแล้ว นั้น

เจ้าพนักงานท้องถิ่นได้ตรวจการแจ้งของท่านแล้วพบว่าการแจ้งคำขอไม่ถูกต้องหรือไม่

สมบูรณ์ดังนี้

- 1)
- 2)
- 3)
- 4)
- 5)

จึงขอแจ้งให้ท่านทราบเพื่อดำเนินการแก้ไขให้ถูกต้องภายในเจ็ดวันทำการนับแต่วันที่ได้นำมารับทราบในบันทึกข้อความนี้ หากท่านไม่ดำเนินการแก้ไขคำขอหรือส่งเอกสารหรือหลักฐานเพิ่มเติมให้ครบถ้วนภายในเวลาดังกล่าว จะมีผลให้เจ้าพนักงานท้องถิ่นไม่อาจจะออกหนังสือรับรองการแจ้งให้แก่ท่านได้

จึงเรียนมาเพื่อโปรดดำเนินการต่อไปด้วย

(ลงชื่อ).....รับทราบ

(.....)

ผู้ยื่นคำขอแจ้งประกอบกิจการ

วันที่.....เดือน.....พ.ศ.

(ลงชื่อ).....รับทราบ

(.....)

ตำแหน่ง.....

เจ้าหน้าที่ผู้ซึ่งได้รับมอบหมายจากเจ้าพนักงานท้องถิ่น

31. หมายเหตุ :

แผนภูมิ แสดงขั้นตอนการแจ้ง และออกหนังสือรับรองการแจ้ง

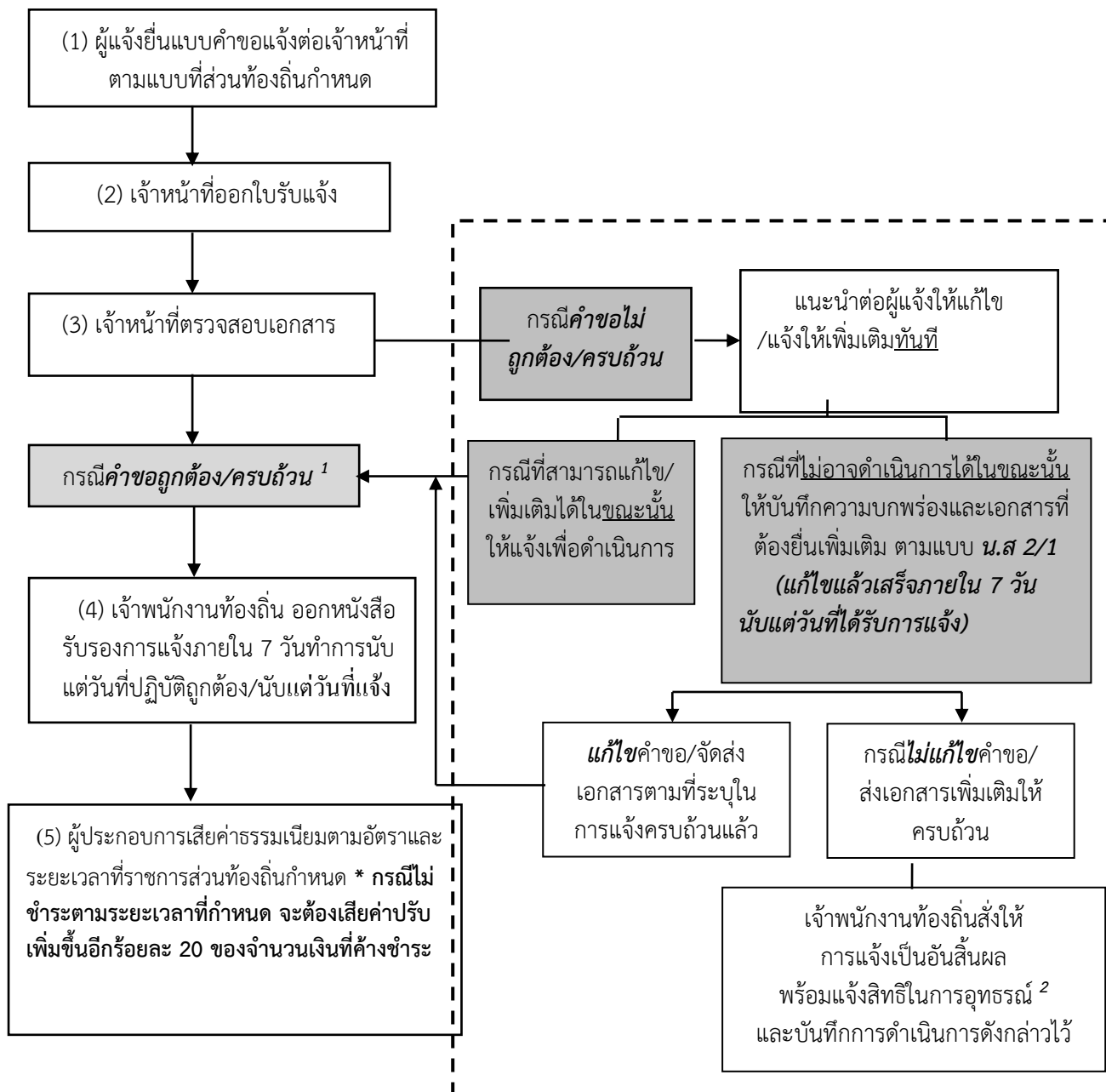

¹ หมายถึง คำขอถูกต้องและเอกสารครบถ้วนตามที่ระบุไว้ในคู่มือประชาชน

² หมายถึง ผู้นั้นมีสิทธิอุทธรณ์คำสั่งการแจ้งเป็นอันสิ้นสุดต่อรัฐมนตรีว่าการกระทรวงสาธารณสุข ภายใน 30 วัน นับแต่วันรับทราบคำสั่งตามกฎหมายว่าด้วยการสาธารณสุข

หนังสือแจ้งความไม่ถูกต้องหรือไม่สมบูรณ์ของคำขอแจ้ง
การประกอบกิจการตามมาตรา 48 วรรคห้า



ที่...../.....

สำนักงาน.....

วันที่.....เดือน.....พ.ศ.

เรื่อง ขอแก้ไขความไม่ถูกต้องหรือไม่สมบูรณ์ของคำขอแจ้งประกอบกิจการ
เรียน

ตามที่ท่านได้ยื่นคำแจ้งต่อต่อเจ้าพนักงานท้องถิ่นเพื่อประกอบกิจการ

.....เมื่อวันที่..... ซึ่งเจ้าพนักงานท้องถิ่นได้ออกใบรับแจ้งแก่ท่านไปแล้ว นั้น
เจ้าพนักงานท้องถิ่นได้ตรวจการแจ้งของท่านแล้วพบว่าการแจ้งคำขอไม่ถูกต้องหรือไม่
สมบูรณ์ดังนี้

- 1)
- 2)
- 3)
- 4)
- 5)

จึงขอแจ้งให้ท่านทราบเพื่อดำเนินการแก้ไขให้ถูกต้องภายในเจ็ดวันทำการนับแต่วันที่ไดลง
นามรับทราบในบันทึกข้อความนี้ หากท่านไม่ดำเนินการแก้ไขคำขอหรือส่งเอกสารหรือหลักฐานเพิ่มเติมให้
ครบถ้วนภายในเวลาดังกล่าว จะมีผลให้เจ้าพนักงานท้องถิ่นไม่อาจจะออกหนังสือรับรองการแจ้งให้แก่ท่านได้

จึงเรียนมาเพื่อโปรดดำเนินการต่อไปด้วย

(ลงชื่อ).....รับทราบ
(.....)
ผู้ยื่นคำขอแจ้งประกอบกิจการ
วันที่.....เดือน.....พ.ศ.

(ลงชื่อ).....รับทราบ
(.....)
ตำแหน่ง.....
เจ้าหน้าที่ผู้ซึ่งได้รับมอบหมายจากเจ้าพนักงานท้องถิ่น

คำสั่งให้การแจ้งเป็นอันสิ้นสุดตามมาตรา 48 วรรคห้า



คำสั่งที่...../.....

สำนักงาน.....

วันที่.....เดือน.....พ.ศ.

เรื่อง คำสั่งให้การแจ้งเป็นอันสิ้นสุด

เรียน

ตามที่ท่านได้แจ้งต่อเจ้าพนักงานท้องถิ่นเพื่อประกอบกิจการ
.....เมื่อวันที่.....ซึ่งเจ้า
พนักงานท้องถิ่นได้ออกใบรับแจ้งแก่ท่านไปแล้ว นั้น

เจ้าพนักงานท้องถิ่นได้ตรวจการแจ้งของท่านแล้วพบว่าการแจ้งไม่ถูกต้องหรือไม่สมบูรณ์จึง
ได้แจ้งให้ท่านทราบเพื่อดำเนินการแก้ไขให้ถูกต้องภายในเจ็ดวันทำการนับแต่วันที่รับแจ้งแล้วตามมาตรา 48
วรรคห้า แห่งพระราชบัญญัติการสาธารณสุข พ.ศ. 2535 แต่ท่านมิได้ดำเนินการแก้ไขให้ถูกต้องภายในเวลา
ดังกล่าว จึงมีผลให้เจ้าพนักงานท้องถิ่นไม่อาจจะออกหนังสือรับรองการแจ้งให้แก่ท่านได้

ฉะนั้น อาศัยอำนาจตามความในมาตรา 48 วรรคห้า แห่งพระราชบัญญัติการสาธารณสุข
พ.ศ. 2535 ในฐานะเจ้าพนักงานท้องถิ่นจึงมีคำสั่งให้การแจ้งของท่านเป็นอันสิ้นสุด

ทั้งนี้ ให้ท่านดำเนินกิจการทันทีนับแต่วันทราบคำสั่งนี้ หากไม่ปฏิบัติตามคำสั่งจะมีโทษจำคุก
ไม่เกินสามเดือนหรือปรับไม่เกินห้าพันบาทตามมาตรา 72 วรรคสอง แห่งพระราชบัญญัติการสาธารณสุข พ.ศ.
2535

อนึ่ง หากท่านไม่พอใจคำสั่งนี้หรือเห็นว่าไม่ได้รับความเป็นธรรม ท่านมีสิทธิอุทธรณ์คำสั่งต่อ
รัฐมนตรีว่าการกระทรวงสาธารณสุขได้ภายในสามสิบวันนับแต่วันทราบคำสั่งนี้

จึงเรียนมาเพื่อโปรดดำเนินการตามคำสั่งข้างต้นด้วย

ขอแสดงความนับถือ

ลงชื่อ

(.....)

ตำแหน่ง

เจ้าพนักงานท้องถิ่น

ส่วนราชการ.....

โทร

โทรสาร

E-mail

แบบคำขอรับใบอนุญาต/ต่ออายุใบอนุญาต
ประกอบกิจการ

คำขอเลขที่/.....

(เจ้าหน้าที่กรอก)

เขียนที่

วันที่ เดือน..... พ.ศ.....

1. ข้าพเจ้าอายุ..... ปี สัญชาติ

โดย.....ผู้มีอำนาจลงนามแทนนิติบุคคล

ปรากฏตาม.....

อยู่บ้านเลขที่ หมู่ที่ ตรอก/ซอย ถนน

แขวง/ตำบล เขต/อำเภอ เทศบาล/อบต.

จังหวัด หมายเลขโทรศัพท์

2. พร้อมคำขอนี้ ข้าพเจ้าได้แนบเอกสารหลักฐานต่างๆ มาด้วยแล้วดังนี้

- สำเนาบัตรประจำตัว (ประชาชน/ข้าราชการ/พนักงานรัฐวิสาหกิจ)
- สำเนาใบอนุญาตตามกฎหมายว่าด้วยควบคุมอาคาร หนังสือให้ความเห็นชอบการประเมินผลกระทบต่อสิ่งแวดล้อม หรือใบอนุญาตตามกฎหมายอื่นที่จำเป็น
- ใบมอบอำนาจ (ในกรณีที่มีการมอบอำนาจ)
- สำเนาหนังสือรับรองการจดทะเบียนเป็นนิติบุคคล
- หลักฐานที่แสดงการเป็นผู้มีอำนาจลงนามแทนนิติบุคคล
- เอกสารหลักฐานอื่นๆ ตามที่ราชการส่วนท้องถิ่นประกาศกำหนด คือ
- 1)
- 2)

ขอรับรองว่าข้อความในคำขอนี้เป็นความจริงทุกประการ

(ลงชื่อ) ผู้ขออนุญาต
(.....)

ส่วนของผู้จำหน่ายที่
ใบรับคำขอรับใบอนุญาต/ต่ออายุใบอนุญาต

เลขที่ ได้รับเรื่องเมื่อวันที่ เดือน พ.ศ.

ตรวจสอบแล้ว เอกสารหลักฐาน

ครบ

ไม่ครบ

1)

2).....

3)

(ลงชื่อ)

(.....)

ตำแหน่ง

ส่วนของผู้ขอรับใบอนุญาต
ใบรับคำขอรับใบอนุญาต/ต่ออายุใบอนุญาต

เลขที่ ได้รับเรื่องเมื่อวันที่ เดือน พ.ศ.

ตรวจสอบแล้ว เอกสารหลักฐาน

ครบ

ไม่ครบ

1)

2).....

3)

(ลงชื่อ)

(.....)

ตำแหน่ง

หนังสือแจ้งความบกพร่องและรายการเอกสารหรือหลักฐานที่ต้องมายื่นเพิ่มเติม
ตามมาตรา 8 แห่งพระราชบัญญัติการอำนวยความสะดวกในการพิจารณาอนุญาตของทางราชการ
พ.ศ. 2558 ซึ่งต้องจัดทำหนังสือแจ้งภายในวันที่ยื่นคำขอใบอนุญาตหรือขอต่อใบอนุญาต



(แบบ นส.3/1)

ที่...../.....

สำนักงาน.....

วันที่.....เดือน.....พ.ศ.

เรื่อง ขอแก้ไขความไม่ถูกต้องหรือไม่สมบูรณ์ของคำขอรับใบอนุญาต/คำขอต่ออายุใบอนุญาต ส่งเอกสาร
หรือหลักฐาน
เพิ่มเติม

เรียน

ตามที่ท่านได้ยื่นคำขอรับใบอนุญาตต่อเจ้าพนักงานท้องถิ่นเพื่อประกอบกิจการ

.....

.....เมื่อวันที่.....นี้

เจ้าพนักงานท้องถิ่นได้ตรวจคำขอของท่านแล้วพบว่าคำขอไม่ถูกต้องหรือไม่สมบูรณ์ดังนี้

- 1)
- 2)
- 3)
- 4)
- 5)

จึงขอแจ้งให้ท่านทราบเพื่อดำเนินการแก้ไขให้ถูกต้องหรือสมบูรณ์ และส่งเอกสารหรือ
หลักฐานเพิ่มเติมภายใน วันนับแต่วันที่ได้อลงนามรับทราบในบันทึกข้อความนี้ หากท่านไม่ดำเนินการ
แก้ไขคำขอหรือส่งเอกสารหรือหลักฐานเพิ่มเติมให้ครบถ้วนภายในเวลาดังกล่าว จะถือว่าท่านไม่ประสงค์ที่จะ
ให้เจ้าหน้าที่ดำเนินการตามคำขอต่อไปและ จะส่งคืนคำขอพร้อมเอกสารหรือหลักฐานให้แก่ท่าน

จึงเรียนมาเพื่อทราบและดำเนินการต่อไปด้วย

(ลงชื่อ).....รับทราบ

(.....)

ผู้ยื่นคำขอใบอนุญาต/คำขอต่ออายุใบอนุญาต

วันที่.....เดือน.....พ.ศ.

(ลงชื่อ).....รับทราบ

(.....)

ตำแหน่ง.....

เจ้าหน้าที่ผู้ซึ่งได้รับมอบหมายจากเจ้าพนักงานท้องถิ่น



หนังสือรับรองการแจ้ง
จัดตั้งสถานที่จำหน่ายอาหารหรือสะสมอาหาร

เล่มที่.....เลขที่...../.....

(1) เจ้าพนักงานท้องถิ่นออกหนังสือรับรองการแจ้งให้.....

สัญชาติ.....อยู่บ้านเลขที่.....หมู่ที่.....ตำบล.....อำเภอ.....

จังหวัด.....หมายเลขโทรศัพท์.....

ชื่อสถานประกอบการ.....ประเภท.....มีพื้นที่
.....ตารางเมตร

ตั้งอยู่เลขที่.....หมู่ที่.....ตำบล.....อำเภอ.....จังหวัด.....

.....

หมายเลขโทรศัพท์

เสียค่าธรรมเนียมปีละ บาท (.....) ตาม

ใบเสร็จรับเงิน

เล่มที่ เลขที่ ลงวันที่

.....

(2) ผู้รับใบหนังสือรับรองการแจ้งต้องปฏิบัติตามหลักเกณฑ์ วิธีการและเงื่อนไขที่กำหนดใน
ข้อกำหนดของท้องถิ่น

(3) ผู้รับใบอนุญาตต้องปฏิบัติตามเงื่อนไขเฉพาะดังต่อไปนี้ด้วย คือ

3.1)

3.2)

(4) ใบอนุญาตฉบับนี้ออกให้เมื่อวันที่ เดือน พ.ศ.

ลงชื่อ

(.....)

ตำแหน่ง

เจ้าพนักงานท้องถิ่น

คำเตือน (1) ผู้รับหนังสือรับรองการแจ้งต้องแสดงใบอนุญาตนี้ไว้ในที่เปิดเผยและเห็นได้ง่าย ณ สถานที่
ประกอบการกิจการตลอดเวลาที่ประกอบการ หากฝ่าฝืนมีโทษปรับไม่เกิน 500 บาท

(2) ผู้รับหนังสือรับรองแจ้งต้องเสียค่าธรรมเนียมต่อราชการส่วนท้องถิ่นทุกปีตามกำหนดเวลาหากฝ่า
ฝืนจะต้องเสีย

ค่าปรับเพิ่มอีกร้อยละสิบของค่าธรรมเนียมที่ค้างชำระ

(มีต่อด้านหลัง)



หนังสือแจ้งความไม่ถูกต้องหรือไม่สมบูรณ์ของคำขอแจ้ง
การประกอบกิจการตามมาตรา 48 วรรคห้า

ที่...../.....

สำนักงาน.....

วันที่.....เดือน.....พ.ศ.

เรื่อง ขอแก้ไขความไม่ถูกต้องหรือไม่สมบูรณ์ของคำขอแจ้งประกอบกิจการ

เรียน

ตามที่ท่านได้ยื่นคำแจ้งต่อต่อเจ้าพนักงานท้องถิ่นเพื่อประกอบกิจการ

.....เมื่อวันที่..... ซึ่งเจ้าพนักงานท้องถิ่นได้ออกใบรับแจ้ง
แก่ท่านไปแล้ว นั้น

เจ้าพนักงานท้องถิ่นได้ตรวจการแจ้งของท่านแล้วพบว่าการแจ้งคำขอไม่ถูกต้องหรือไม่
สมบูรณ์ดังนี้

- 1)
- 2)
- 3)
- 4)
- 5)

จึงขอแจ้งให้ท่านทราบเพื่อดำเนินการแก้ไขให้ถูกต้องภายในเจ็ดวันทำการนับแต่วันที่ได้นามรับทราบในบันทึกข้อความนี้ หากท่านไม่ดำเนินการแก้ไขคำขอหรือส่งเอกสารหรือหลักฐานเพิ่มเติมให้ครบถ้วนภายในเวลาดังกล่าว จะมีผลให้เจ้าพนักงานท้องถิ่นไม่อาจจะออกหนังสือรับรองการแจ้งให้แก่ท่านได้

จึงเรียนมาเพื่อโปรดดำเนินการต่อไปด้วย

(ลงชื่อ).....รับทราบ

(.....)

ผู้ยื่นคำขอแจ้งประกอบกิจการ

วันที่.....เดือน.....พ.ศ.

(ลงชื่อ).....รับทราบ

(.....)

ตำแหน่ง.....

เจ้าหน้าที่ผู้ซึ่งได้รับมอบหมายจากเจ้าพนักงานท้องถิ่น

(แบบ คส. 4/1)

คำสั่งให้การแจ้งเป็นอันสิ้นผลตามมาตรา 48 วรรคห้า



คำสั่งที่...../.....

สำนักงาน.....

วันที่.....เดือน.....พ.ศ.

เรื่อง คำสั่งให้การแจ้งเป็นอันสิ้นผล

เรียน

ตามที่ท่านได้แจ้งต่อเจ้าพนักงานท้องถิ่นเพื่อประกอบกิจการ
.....เมื่อวันที่.....ซึ่งเจ้า
พนักงานท้องถิ่นได้ออกใบรับแจ้งแก่ท่านไปแล้ว นั้น

เจ้าพนักงานท้องถิ่นได้ตรวจการแจ้งของท่านแล้วพบว่าการแจ้งไม่ถูกต้องหรือไม่สมบูรณ์จึง
ได้แจ้งให้ท่านทราบเพื่อดำเนินการแก้ไขให้ถูกต้องภายในเจ็ดวันทำการนับแต่วันที่ได้รับแจ้งแล้วตามมาตรา 48
วรรคห้า แห่งพระราชบัญญัติการสาธารณสุข พ.ศ. 2535 แต่ท่านมิได้ดำเนินการแก้ไขให้ถูกต้องภายในเวลา
ดังกล่าว จึงมีผลให้เจ้าพนักงานท้องถิ่นไม่อาจจะออกหนังสือรับรองการแจ้งให้แก่ท่านได้

ฉะนั้น อาศัยอำนาจตามความในมาตรา 48 วรรคห้า แห่งพระราชบัญญัติการสาธารณสุข
พ.ศ. 2535 ในฐานะเจ้าพนักงานท้องถิ่นจึงมีคำสั่งให้การแจ้งของท่านเป็นอันสิ้นผล

ทั้งนี้ ให้ท่านดำเนินกิจการทันทีนับแต่วันทราบคำสั่งนี้ หากไม่ปฏิบัติตามคำสั่งจะมีโทษจำคุก
ไม่เกินสามเดือนหรือปรับไม่เกินห้าพันบาทตามมาตรา 72 วรรคสอง แห่งพระราชบัญญัติการสาธารณสุข พ.ศ.
2535

อนึ่ง หากท่านไม่พอใจคำสั่งนี้หรือเห็นว่าไม่ได้รับความเป็นธรรม ท่านมีสิทธิอุทธรณ์คำสั่งต่อ
รัฐมนตรีว่าการกระทรวงสาธารณสุขได้ภายในสามสิบวันนับแต่วันทราบคำสั่งนี้

จึงเรียนมาเพื่อโปรดดำเนินการตามคำสั่งข้างต้นด้วย

ขอแสดงความนับถือ

ลงชื่อ

(.....)

ตำแหน่ง

เจ้าพนักงานท้องถิ่น

ส่วนราชการ.....

โทร

โทรสาร

E-mail

หนังสือแจ้งความไม่ถูกต้องหรือไม่สมบูรณ์ของคำขอแจ้ง
การประกอบกิจการตามมาตรา 48 วรรคห้า



ที่...../.....

สำนักงาน.....

วันที่.....เดือน.....พ.ศ.

เรื่อง ขอแก้ไขความไม่ถูกต้องหรือไม่สมบูรณ์ของคำขอแจ้งประกอบกิจการ
เรียน

ตามที่ท่านได้ยื่นคำแจ้งต่อเจ้าพนักงานท้องถิ่นเพื่อประกอบกิจการ

.....เมื่อวันที่..... ซึ่งเจ้าพนักงานท้องถิ่นได้ออกใบรับแจ้ง
แก่ท่านไปแล้ว นั้น

เจ้าพนักงานท้องถิ่นได้ตรวจการแจ้งของท่านแล้วพบว่าการแจ้งคำขอไม่ถูกต้องหรือไม่
สมบูรณ์ดังนี้

- 1)
- 2)
- 3)
- 4)
- 5)

จึงขอแจ้งให้ท่านทราบเพื่อดำเนินการแก้ไขให้ถูกต้องภายในเจ็ดวันทำการนับแต่วันที่ไดลง
นามรับทราบในบันทึกข้อความนี้ หากท่านไม่ดำเนินการแก้ไขคำขอหรือส่งเอกสารหรือหลักฐานเพิ่มเติมให้
ครบถ้วนภายในเวลาดังกล่าว จะมีผลให้เจ้าพนักงานท้องถิ่นไม่อาจจะออกหนังสือรับรองการแจ้งให้แก่ท่านได้

จึงเรียนมาเพื่อโปรดดำเนินการต่อไปด้วย

(ลงชื่อ).....รับทราบ
(.....)
ผู้ยื่นคำขอแจ้งประกอบกิจการ
วันที่.....เดือน.....พ.ศ.

(ลงชื่อ).....รับทราบ
(.....)
ตำแหน่ง.....
เจ้าหน้าที่ผู้ซึ่งได้รับมอบหมายจากเจ้าพนักงานท้องถิ่น



ใบอนุญาต

ประกอบกิจการ.....

เล่มที่.....เลขที่...../.....

(1) เจ้าพนักงานท้องถิ่นอนุญาตให้.....สัญชาติ

.....อยู่บ้านเลขที่.....หมู่ที่.....ตำบล.....อำเภอ.....จังหวัด

.....

หมายเลขโทรศัพท์.....

ชื่อสถานประกอบกิจการ.....ประเภท

.....ตั้งอยู่เลขที่.....หมู่ที่.....ตำบล.....อำเภอ.....

จังหวัด.....หมายเลขโทรศัพท์.....

เสียค่าธรรมเนียมปีละ บาท (.....) ตาม

ใบเสร็จรับเงิน

เล่มที่.....เลขที่.....ลงวันที่.....

(2) ผู้รับใบอนุญาตต้องปฏิบัติตามหลักเกณฑ์ วิธีการและเงื่อนไขที่กำหนดในข้อกำหนดของ

ท้องถิ่น

(3) หากปรากฏในภายหลังว่าการประกอบกิจการที่ได้รับอนุญาตนี้เป็นการขัดต่อกฎหมายอื่นที่เกี่ยวข้องโดยมิอาจแก้ไขได้ เจ้าพนักงานท้องถิ่นอาจพิจารณาให้เพิกถอนการอนุญาตนี้ได้

(4) ผู้รับใบอนุญาตต้องปฏิบัติตามเงื่อนไขเฉพาะดังต่อไปนี้ด้วย คือ

4.1)

4.2)

(5) ใบอนุญาตฉบับนี้ออกให้เมื่อวันที่ เดือน พ.ศ.

(6) ใบอนุญาตฉบับนี้สิ้นอายุวันที่.....เดือน.....พ.ศ.

ลงชื่อ

(.....)

ตำแหน่ง

เจ้าพนักงานสาธารณสุข/ผู้ซึ่งได้รับแต่งตั้งจากเจ้าพนักงาน

ท้องถิ่น

คำเตือน(1) ผู้รับใบอนุญาตต้องแสดงใบอนุญาตนี้ไว้ในที่เปิดเผยและเห็นได้ง่าย ณ สถานที่ประกอบกิจการตลอดเวลาที่ประกอบกิจการ หากฝ่าฝืนมีโทษปรับไม่เกิน 500 บาท

(2) หากประสงค์จะประกอบกิจการในปีต่อไปต้องยื่นคำขอต่ออายุใบอนุญาตก่อนใบอนุญาตสิ้นอายุ

คำสั่งให้การแจ้งเป็นอันสิ้นสุดตามมาตรา 48 วรรคห้า



คำสั่งที่...../.....

สำนักงาน.....

วันที่.....เดือน.....พ.ศ.

เรื่อง คำสั่งให้การแจ้งเป็นอันสิ้นสุด

เรียน

ตามที่ท่านได้แจ้งต่อเจ้าพนักงานท้องถิ่นเพื่อประกอบกิจการ
.....เมื่อวันที่.....

ซึ่งเจ้าพนักงานท้องถิ่นได้ออกใบรับแจ้งแก่ท่านไปแล้ว นั้น

เจ้าพนักงานท้องถิ่นได้ตรวจการแจ้งของท่านแล้วพบว่าการแจ้งไม่ถูกต้องหรือไม่สมบูรณ์จึง
ได้แจ้งให้ท่านทราบเพื่อดำเนินการแก้ไขให้ถูกต้องภายในเจ็ดวันทำการนับแต่วันที่ได้รับแจ้งแล้วตามมาตรา 48
วรรคห้า แห่งพระราชบัญญัติการสาธารณสุข พ.ศ. 2535 แต่ท่านมิได้ดำเนินการแก้ไขให้ถูกต้องภายในเวลา
ดังกล่าว จึงมีผลให้เจ้าพนักงานท้องถิ่นไม่อาจจะออกหนังสือรับรองการแจ้งให้แก่ท่านได้

ฉะนั้น อาศัยอำนาจตามความในมาตรา 48 วรรคห้า แห่งพระราชบัญญัติการสาธารณสุข
พ.ศ. 2535 ในฐานะเจ้าพนักงานท้องถิ่นจึงมีคำสั่งให้การแจ้งของท่านเป็นอันสิ้นสุด

ทั้งนี้ ให้ท่านดำเนินกิจการทันทีนับแต่วันทราบคำสั่งนี้ หากไม่ปฏิบัติตามคำสั่งจะมีโทษจำคุก
ไม่เกินสามเดือนหรือปรับไม่เกินห้าพันบาทตามมาตรา 72 วรรคสอง แห่งพระราชบัญญัติการสาธารณสุข พ.ศ.
2535

อนึ่ง หากท่านไม่พอใจคำสั่งนี้หรือเห็นว่าไม่ได้รับความเป็นธรรม ท่านมีสิทธิอุทธรณ์คำสั่งต่อ
รัฐมนตรีว่าการกระทรวงสาธารณสุขได้ภายในสามสิบวันนับแต่วันทราบคำสั่งนี้

จึงเรียนมาเพื่อโปรดดำเนินการตามคำสั่งข้างต้นด้วย

ขอแสดงความนับถือ

ลงชื่อ

(.....)

ตำแหน่ง

เจ้าพนักงานท้องถิ่น

ส่วนราชการ.....

โทร

โทรสาร

E-mail



ที่...../.....

สำนักงาน

.....

.....

วันที่.....เดือน.....พ.ศ.

.....

เรื่อง แจ้งการประกอบกิจการ.....

เรียน

อ้างถึง ใบรับคำขออนุญาต เลขที่ ลงวันที่เดือน.....พ.ศ.

ตามที่ท่านได้ยื่นคำขอรับใบอนุญาตประกอบกิจการ.....

และราชการส่วนท้องถิ่นได้ออกใบรับคำขออนุญาตไว้ตามที่อ้างถึง นั้น

บัดนี้ เจ้าพนักงานท้องถิ่นได้พิจารณาออกใบอนุญาตให้แก่ท่านเรียบร้อยแล้ว จึงขอให้ท่านมาติดต่อขอรับใบอนุญาตภายใน.....วันนับแต่วันได้รับหนังสือนี้ ทั้งนี้ หากล่วงเลยระยะเวลาดังกล่าวแล้วท่านมิได้มาติดต่อขอรับใบอนุญาตโดยไม่มีเหตุหรือข้อแก้ตัวอันสมควรจะถือว่าท่านสละสิทธิและถูกยกเลิกการอนุญาตครั้งนี้

จึงเรียนมาเพื่อโปรดทราบ

ขอแสดงความนับถือ

ลงชื่อ

(.....)

ตำแหน่ง

เจ้าพนักงานสาธารณสุข/ผู้ซึ่งได้รับแต่งตั้งจากเจ้าพนักงาน

ท้องถิ่น

ส่วนราชการ.....

โทร

โทรสาร

E-mail



คำสั่งที่...../.....

สำนักงาน.....

วันที่.....เดือน.....พ.ศ.

.....

เรื่อง คำสั่งไม่อนุญาตให้ประกอบกิจการ

เรียน

อ้างถึง คำขอรับใบอนุญาต

ตามที่ท่านได้ยื่นคำขอรับใบอนุญาตต่อเจ้าพนักงานท้องถิ่นเพื่อประกอบกิจการ.....

.....เมื่อวันที่..... นั้น

ปรากฏว่าท่านไม่สามารถดำเนินการให้เป็นไปตามข้อกำหนดของท้องถิ่น (สาเหตุสำคัญที่มีผลให้ไม่อาจจะออกใบอนุญาตได้) คือ

- 1)
- 2)
- 3)
- 4)
- 5)

ฉะนั้น อาศัยอำนาจตามมาตรา 56 แห่งพระราชบัญญัติการสาธารณสุข พ.ศ. 2535 ในฐานะเจ้าพนักงานท้องถิ่นจึงมีคำสั่งไม่ออกใบอนุญาตประกอบกิจการให้แก่ท่าน

ทั้งนี้ หากท่านฝ่าฝืนดำเนินการจะมีโทษ (แล้วแต่ประเภทกิจการ) ตามมาตรา แห่งพระราชบัญญัติการสาธารณสุข พ.ศ. 2535

อนึ่ง หากท่านไม่พอใจคำสั่งนี้หรือเห็นว่าไม่ได้รับความเป็นธรรม ท่านมีสิทธิอุทธรณ์คำสั่งต่อรัฐมนตรีว่าการกระทรวงสาธารณสุขได้ภายในสามสิบวันนับแต่วันทราบคำสั่งนี้

จึงเรียนมาเพื่อโปรดดำเนินการตามคำสั่งข้างต้นด้วย

ขอแสดงความนับถือ

ลงชื่อ

(.....)

ตำแหน่ง

เจ้าพนักงานท้องถิ่น

ส่วนราชการ.....

โทร

โทรสาร

E-mail



คำสั่งที่...../.....

สำนักงาน.....

วันที่.....เดือน.....พ.ศ.

เรื่อง คำสั่งไม่อนุญาตให้ต่ออายุใบอนุญาตประกอบกิจการ

เรียน

ตามที่ท่านได้รับใบอนุญาตจากเจ้าพนักงานท้องถิ่นให้ประกอบกิจการ.....ตาม
ใบอนุญาตเลขที่..... ซึ่งใบอนุญาตจะสิ้นอายุในวันที่ โดยท่านได้ยื่นคำขอต่ออายุ
ใบอนุญาตต่อเจ้าพนักงานท้องถิ่นไว้แล้วเมื่อวันที่ ก่อนใบอนุญาตสิ้นอายุ นั้น
ปรากฏว่าท่านไม่สามารถดำเนินการให้เป็นไปตามข้อกำหนดของท้องถิ่น (สาเหตุสำคัญที่มีผล
ให้ไม่อาจจะอนุญาตให้ต่อใบอนุญาตได้ คือ)

- 1)
- 2)
- 3)
- 4)
- 5)

ฉะนั้น อาศัยอำนาจตามมาตรา 56 แห่งพระราชบัญญัติการสาธารณสุข พ.ศ. 2535 ในฐานะ
เจ้าพนักงานท้องถิ่นจึงมีคำสั่งไม่อนุญาตให้ต่ออายุใบอนุญาตประกอบกิจการให้แก่ท่าน

ทั้งนี้ หากท่านฝ่าฝืนดำเนินการจะมีโทษ (แล้วแต่ประเภท
กิจการ) ตามมาตรา แห่งพระราชบัญญัติการสาธารณสุข พ.ศ. 2535

อนึ่ง หากท่านไม่พอใจคำสั่งนี้หรือเห็นว่าไม่ได้รับความเป็นธรรม ท่านมีสิทธิอุทธรณ์คำสั่งต่อ
รัฐมนตรีว่าการกระทรวงสาธารณสุขได้ภายในสามสิบวันนับแต่วันทราบคำสั่งนี้

จึงเรียนมาเพื่อโปรดดำเนินการตามคำสั่งข้างต้นด้วย

ขอแสดงความนับถือ

ลงชื่อ

(.....)

ตำแหน่ง

เจ้าพนักงานท้องถิ่น

ส่วนราชการ.....

โทร

โทรสาร

E-mail